Diario Carioca

Fundador: J. E. de Macedo Soares

ANO XXXIV — N.º 10.215 — RIO DE JANEIRO, DOMINGO, 22 E SEGUNDA-FEIRA, 23 DE OUTUBRO DE 1961

10 CRUZEIROS

CORTESIA

Máscara do comunismo

O 'Front Populaire' no Brasil

Artigo de DANTON JOBIM

(Leia na 4.ª página)

Nas páginas internas

Na segunda:

- Mikoyan: "Molotov quis fazer revolução"
- DUAS ALEMANHAS NA ONU
- "Tu não matarás", camarado
- Rejeitada a nota russa

Na terceira:

- Pólio: campanha acaba 4a.; mensagem à Sabin
- Radioamador no Ar
- EM DEBATE A CRIANÇA RETARDADA

Na quarta:

- MÁSCARA DO COMUNISMO, artigo de Danton Jobim
- A Notícia em Flagrante
- Greve de fato e de direito (editorial)

Na quinta:

- Ceará parou à espera da energia da CHESF
- Panorama Econômico
- Revista de São Paulo
- POLÍTICA NOS ESTADOS

Na sexta:

- Resultados de ontem na Gávea e na Ilha
- Turfe em marcha
- CRAQUES EM CONFRONTO NO "G. P. SALGADO FILHO"

Na sétima:

- Paralisação do campeonato adoeceu o presidente
- FLU PERDEU NO WATER-POLO

DC-Revista

2.º caderno

Na segunda:

- A Vida Está nos Clubes
- Jovem Society
- Sul Fluminense

Na terceira:

- Penteado — Elegância e Beleza

Na quarta:

- Nos Estados

Na quinta:

- DC no Estado do Rio

Na sexta:

- Notícias Católicas
- Medicina
- Seção de Automóveis

Na sétima:

- Cinema
- Madrugada
- Rádio & TV
- Astrologia
- Salão de Damas

Parlamentarismo hesita, aprofunda-se a crise

Brasil entre direita e esquerda

RIO — Os temores do Conselho Nacional de Segurança em relação do processo político brasileiro — que entra num período de radicalização, através da polarização das direitas e das esquerdas — coincidem com uma prolongada demora do regime parlamentarista em encontrar formas de ação capazes de promover as reformas de base em bases pacíficas.

Essa radicalização, a rigor, já foi iniciada, girando em tôrno de esquerdismo e antiesquerdismo, sendo sinais disso a criação da Ação Democrática no Congresso e, em contrapartida, o início dos contatos que deverão culminar com os acontecimentos de têrça-feira em Goiânia, que contarão com a presença dos líderes, srs. Leonel Brizola, Mauro Borges Teixeira e Miguel Arrais.

SINTOMAS ALARMANTES

Coincidindo com os temores do Conselho de Segurança Nacional, uma verdadeira onda de greves está tomando conta do país, frisando-se ser essa a primeira vez em que elas funcionam de forma total.

Por outro lado, os trabalhadores filiados a pensamentos de esquerda realizam o III Encontro Sindical, onde tôdas as reivindicações típicas das suas ideologias foram repetidas, inclusive contando com a presença do presidente da República.

OS PÓLOS

Fora isso, um sem-número de atitudes e pronunciamentos indicam a existência dos "pólos" considerados perigosos pelo CSN. Enquanto o general Osvaldo Araújo Mota, no seu discurso de posse na chefia do Estado-Maior das Fôrças Armadas, pediu imediata ação contra o comunismo, afirmando já ter êle, ultrapassado, no país, a fase de planificação, o general Peri Constant Bevilaqua, passando o comando da 3.ª Divisão de Infantaria e assumindo a 3.ª Região Militar, criticou acerbamente o que chamou de "anticomunismo histérico e macartista".

A recém-formada Ação Democrática, contrapõe-se a Frente Parlamentar Nacionalista. Enquanto movimentos populares são estruturados, a Igreja denuncia a infiltração comunista no país, sobretudo no Rio Grande do Sul.

Juntando-se êsses e os outros aspectos da polarização, após o lançamento da Frente de Emancipação Nacional estarão desaparecidas as nuanças do pensamento político que não sejam esquerdismo e antiesquerdismo. E' isso o que teme o Conselho de Segurança Nacional.

LUTA E REGIME

Outra característica do sistema de radicalização da política brasileira é a divisão de pensamentos no que toca ao regime. Enquanto os defensores das frentes esquerdistas não escondem sua simpatia pela forma de govêrno presidencialista, com amplos podêres ao sr. João Goulart, os que estão em posição inversa defendem a plenitude do regime parlamentarista, com o primeiro-ministro Tancredo Neves exercendo realmente o papel de chefe do govêrno. Êsse fator também não é desconhecido do Conselho de Segurança Nacional.

BOA VIZINHANÇA — *Enquanto o presidente João Goulart e o embaixador Lincoln Gordon, após a apresentação das credenciais do primeiro, conversavam sôbre a Aliança Para o Progresso e altas razões de Estado, a primeira dama Maria Teresa Goulart e a sra. Gordon, defronte ao Palácio da Alvorada, entretinham palestras mais amenas embora no mesmo tom cordial — ocasião em que foi fixado o flagrante ao alto.*

Tempo: Bom.
Temperatura: Elevada.
Ventos: Quadrante Norte, fracos a moderados, rondando para o Sul, moderados.
Máxima: 37.0 (Engenho de Dentro).
Mínima: 21.0 (Santa Teresa).

JANGO REÚNE — *O presidente João Goulart discutiu problemas administrativos e almoçou, ontem, nas Laranjeiras com políticos e militares, entre os quais o "premier" Tancredo Neves, governador Leonel Brizola, generais Amauri Kruel, Osvino Ferreira Alves, Augusto Magessi, Penha Brasil, Araújo Mota, Lima Brainer e Jair Dantas Ribeiro.*

Estudantes contra Fidel

NATAL — Uma incisiva moção de repúdio ao regime de Fidel Castro reafirmou, ontem, a orientação democrática que se traçou o IV Congresso Latino-Americano de Estudantes. A moção condena a intromissão do govêrno cubano em assuntos internos de outros países e o fuzilamento de estudantes em Cuba.

OPOSIÇÃO QUER TOMAR PCB PELA FÔRÇA LOGO

RIO, SÃO PAULO — Os dois grupos que lutam pelo comando do Partido Comunista do Brasil passaram à disputa aberta e não escondem mais as divergências que os separam desde a crise de 1956, em consequência da descompostura que Kruchev passou na memória de Stalin.

Mesmo fora da lei, como está desde 1947, o PCB continua atuante e sua capacidade de mobilização de massas lhe dá presença eleitoral, embora os votos que mobiliza sejam insignificantes, e o comando das reivindicações de classe. Em qualquer movimento de opinião pública, a atuação comunista é fácil de ser aferida.

DUAS ALAS

As duas facções em que se divide o PCB não se harmonizam mais em tôrno do sr. Luís Carlos Prestes e perderam as características ideológicas. Os dois grupos são conhecidos como "baianos" e "paulistas" e os rótulos mostram que se trata de uma luta pelo poder. Ao lado do sr. Luís Carlos Prestes, no comando do aparelho partidário, estão o sr. Carlos Marighella, Ivan Ribeiro e Mário Alves, enquanto na oposição os nomes que lideram são os srs. João Amazonas e Pedro Pomar, ex-deputados do PCB, afastados do comando durante a crise de 56, como responsáveis pela desmoralização que marcou o Partido e pelo "culto do stalinismo.

Amazonas e Pomar, que comandam a luta pela chefia do PCB, fizeram de São Paulo a

(Conclui na 3a. página)

MISSAO JAPONÊSA COM VIRGILIO — *O ministro Virgílio Távora recebeu, ontem, às 11 horas, os membros da Missão Comercial Japonêsa (foto), fazendo-lhes uma exposição da localização do quadrilátero ferrífero brasileiro e quais as vias que possibilitam ligação ferroviária entre o mesmo e os portos que poderiam ser usados para a exportação de minério. A Missão Comercial Japonêsa, como se sabe, veio tratar de assuntos ligados aos minérios brasileiros e dos possíveis meios de exportação para o Japão. Expondo as condições viáveis, o ministro Virgílio Távora salientou que "êsse quadrilátero poderia ser atingido por intermédio da Estrada de Ferro da Companhia Vale do Rio Dôce ao pôrto de Vitória", ajuntando que "através da Central do Brasil poderia atingir o pôrto do Rio de Janeiro e alcançar Angra dos Reis por intermédio da antiga Rêde Mineira de Viação". O encontro do ministro da Viação e a Missão Japonêsa durou 40 minutos.*

Govêrno sem perspectiva

VAMOS falar ao govêrno com a franqueza que nos impõe a gravidade da hora presente. Recordemos os dias da crise político-militar. Graças à sensibilidade e à lucidez do sr. João Goulart, foi possível evitar a guerra civil através da solução parlamentarista. O sr. Goulart assumiu a presidência com a autoridade acrescida em decorrência de sua atitude de compreensão e bom-senso.

Depois, foi a escolha do chefe do Govêrno. Dois nomes surgiam como capazes de liderar o nôvo Conselho de Ministros, pela autoridade pessoal e política: os srs. Juraci Magalhães e Juscelino Kubitschek, o primeiro, ex-candidato à presidência da República, com o apoio de diversas correntes políticas, e o segundo, expresidente da República.

Infelizmente, porém, não foi possível ao Brasil contar com um dêsses dois líderes políticos na chefia do nôvo govêrno. Escolhido foi o sr. Tancredo Neves, homem inteligente mas marcado por dois traços que lhe impedem bem desempenhar sua tarefa: o provincianismo, que não o deixou esquecer até agora a política em têrmos municipais e não nacionais; e a ogeriza pela UDN mineira.

Faz pena ver o sr. Tancredo Neves em tão elevada posição, de olhos voltados para problemas miúdos, como nomeações. A chefia do govêrno lhe foi dada na suposição de que o sentido histórico da oportunidade faria o sr. Tancredo Neves superar seus ressentimentos com a UDN mineira e seu apêgo excessivo às ninharias pessedistas das montanhas. Em vez de olhar a realidade nacional até as eleições de 1962, o sr. Tancredo Neves devia estar encarando suas responsabilidades sob o ângulo histórico: seu fracasso está comprometendo o regime parlamentarista e aumentando as dificuldades da hora presente.

Cada dia perdido na obra que o sr. Tancredo Neves hesita em começar é um atraso com reflexos administrativos, políticos, econômicos e psicológicos. E' porque o govêrno se mostra perplexo, que os exaltados da direita e da esquerda estão pondo a cabeça de fora. A omissão do primeiro-ministro, que comparece à televisão usando uma linguagem fora de moda, rolando os "erres" como orador de cidade do interior na década de 20, estimula a cobiça política daquelas fôrças subversivas — da direita e da esquerda — que até hoje, no Brasil, não conseguiram vencer a autoridade e a visão política dos chefes de govêrno capazes de perceber os perigos e agir com presteza e visão ampla.

O sr. Tancredo Neves tem em Minas sua área de atuação política. Vargas lhe deu uma chance nacional e, pouco depois, na crise de 54, numa reunião dramática no Catete, o ministro Tancredo Neves propunha a prisão dos generais que pediam a saída de Vargas.

Nos antecedentes políticos que serviram para a aceitação do sr. Tancredo Neves como primeiro-ministro estava êsse episódio como prova de coragem. Mas o que êle revela é, antes, a falta de visão do sr. Tancredo Neves, que não foi capaz de perceber na crise de 54 a extensão que os acontecimentos já tinham.

Seu comportamento agora confirma a falta de uma perspectiva histórica, revela apenas cálculo eleitoral com alcance de um ano.

DCE APÓIA — *Gennyson Castro Azevedo (foto), presidente do Diretório Central dos Estudantes da Universidade do Estado da Guanabara, veio ontem à redação trazer o apoio dos universitários cariocas ao concurso "Leia o DC e vá a Portugal".*

JQ recebe 600 mil de exercício

BRASÍLIA — A Agência do Banco do Brasil pagou os vencimentos (acumulados) do sr. Jânio Quadros, que se afastou da Presidência da República sem ter recebido os 600 mil cruzeiros, correspondentes a seis meses de exercício .

De Londres, o senhor Quadros mandou procuração ao advogado paulista Amadeu Machado de Carvalho Júnior, que subestabeleceu a Mauro Rodrigues, residente em Brasília.

Onda de greves agita o país: outras virão

RIO, SÃO PAULO, CURITIBA, FLORIANÓPOLIS, BELÉM — Enquanto portuários, marítimos e ferroviários do Rio, ameaçam deflagrar greve em solidariedade aos seus colegas bancários, a paralisação dos bancos entrou hoje na sua segunda semana, ameaçando a alastrar-se pelo país, arrastando outras categorias profissionais.

Em São Paulo, ratificando decisão anterior da Assembléia-Geral do Sindicato dos Bancários (deflagração de greve geral a zero hora de amanhã) os funcionários do Banco do Brasil iniciaram ontem seu movimento paredista com uma concentração na porta do Restaurante Paisano, como manifestação de desagravo aos banqueiros que instalam naquele local o Congresso de sua corporação.

CUBATAO PAROU

Após uma semana de assembléia permanente, os trabalhadores da Refinaria de Cubatão decidiram às oito horas da manhã de ontem iniciar uma "operação tartaruga" e, caso suas reivindicações não sejam atendidas até às 24 horas, vão decretar greve geral a partir da meia-noite de hoje.

Não obstante operários de cinco indústrias petroquímicas da Refinaria Bernardes aceitaram a proposta recusada por seus colegas, ficando deliberado que êles se manteriam em assembléia permanente, para o abono de natal, 30 por cento de periculosidade e revisão nas áreas onde o trabalho é nocivo à saúde.

BANCÁRIOS

Enquanto no Rio a solução do movimento grevista ficava adiada para segunda-feira, o movimento se alastrava por quase todo o país. 'As 12 horas de ontem estavam parados os estabelecimentos bancários do Rio, São Paulo (Banco do Brasil já e os demais marcados para segunda-feira), Minas Gerais, Paraná, Santa Catarina, Espírito Santo, Pará e Pernambuco. Os movimentos atingem principalmente as capitais e as grandes cidades dos Estados.

PORTUÁRIOS, MARÍTIMOS E FERROVIÁRIOS

Devido a solução dada pelo govêrno, negando a paridade nos têrmos em que foi pedida, marítimos, portuários e ferroviários ameaçam deflagrar greve geral em todo o país ainda esta semana.

Notícias de Pernambuco informam que poderá eclodir a qualquer momento a greve dos portuários daquela capital, a fim de conseguir majoração de salários. Os portuários reivindicam aumento de Cr$ 5.000,00. Esta informação foi prestada pelo presidente do Sindicato de classe.

FUNCIONÁRIOS

Funcionários públicos estaduais de São Paulo decretaram greve ge-

(Conclui na 3a. página)

Bancários estudam proposta

RIO — Embora os banqueiros tenham se recusado a conceder o salário-mínimo e a gratificação por tempo de serviço, conforme pleiteavam seus empregados, os dirigentes do Sindicato dos Bancários informaram, ontem, ao desembargador Celso Lana, durante a audiência de conciliação realizada no Tribunal Regional do Trabalho, que consultarão a assembléia da classe sôbre a possibilidade ou não de ser assinado o acôrdo de cessação da greve.

Alguns líderes bancários afirmaram aos repórteres presentes à audiência que dificilmente a assembléia aprovará a minuta do acôrdo que resultou das discussões ontem realizadas no Tribunal Regional, preferindo aguardar o julgamento do dissídio coletivo em greve.

DIFICULDADES

A audiência marcada para ter início às 14 horas, somente começou de fato às 18 horas, porque ao chegarem os representantes de banqueiros e bancários o sr. Celso Lana, presidente do Tribunal Regional do Trabalho, os chamou para, em reuniões, em separado, discutirem a questão e as possibilidades de uma solução conciliatória para o litígio.

Dos entendimentos havidos entre o sr. Celso Lana e os dirigentes dos sindicatos de bancários e banqueiros nada transpirou, pois as reuniões foram cercadas do mais absoluto sigilo.

(Conclui na 3a. página)

Jânio continua mudo e não diz se vem aí

LONDRES — O ex-presidente Jânio Quadros, do Brasil, prossegue na disposição de manter-se completamente afastado da política, apesar das informações chegadas do Brasil de que grupos de correligionários preparam sua volta à pátria e à política.

O sr. Jânio Quadros recusa-se a receber pessoas que não sejam de sua intimidade e não atende aos jornalistas que rondam o hotel residencial onde o ex-mandatário brasileiro se encontra há mais de um mês, em companhia da espôsa e de sua mãe.

SURPRÊSA

Os observadores políticos, no entanto, preferem acreditar que Quadros pode pregar uma de suas habituais surprêsas regressando, subitamente ao Brasil. Recordam que êle guardou as mesmas reservas quando de sua estada na Europa, antes de ser eleito presidente.

Outro indício de que não se desinteressou, totalmente,

(Conclui na 3a. página)

Greve de barnabés em S. Paulo

S. PAULO — Dois "brucutus", soldados da Fôrça Pública armados com metralhadoras, viaturas policiais e centenas de guardas-civis foram mobilizados para impedir a passeata dos funcionários públicos no Palácio dos Campos Elísios, onde pretendiam avistar-se com o governador Carvalho Pinto, pleiteando o aumento salarial prometido.

Em sinal de protesto contra a repressão, os "barnabés" decretaram, por aclamação, greve geral a partir do dia 28, caso não sejam atendidos no aumento salarial pretendido: 45%.

Viagem a Portugal será o fecho de ouro

RIO — A Universidade do E. da Guanabara apóia integralmente o concurso "Leia o DC e vá a Portugal", pois se trata de uma iniciativa de elevado conteúdo cultural, além de uma feliz promoção do DIARIO CARIOCA e DC-BRASÍLIA, disse ontem à reportagem o acadêmico Genison Castro Azevedo, presidente do DCE da Universidade do E. da Guanabara, que veio à redação trazer-nos o aplauso da sua entidade a êste certame patrocinado também pelo Centro de Turismo de Porutgal e União Portuguêsa dos Estudantes do Brasil.

— "Leia o DC e vá a Portugal", frisou o acadêmico, representa, na realidade, um refôrço espontâneo ao tratado cultural e de amizade já em vigor entre os dois países do mesmo sangue.

FÊCHO-DE-OURO

Afirmou ainda o presidente do DCE que só o fato de se poder desfrutar durante 20 dias do carinho e da amizade comovedora que os portuguêses dedicam aos brasileiros é um autêntico fêcho de ouro na vida de qualquer estudante e que a visita aos tradicionais centros

(Conclui na 3a. página)

Mikoyan diz que Molotov quis fazer "revolução de palácio" no Kremlin

Ulbricht quer duas Alemanhas na ONU

MOSCOU, BERLIM — A conversão de Berlim Ocidental em cidade livre desmilitarizada, como pretende a União Soviética e a República Democrática Alemã, constitui uma "grande concessão" por parte desta última, declarou na sexta-feira em Moscou o sr. Valter Ulbricht, chefe de Estado e do Partido Comunista da Alemanha Oriental.

Ante o 22.º Congresso do Partido Comunista da URSS, Ulbricht voltou a exigir a assinatura de um tratado de paz com a Alemanha e o ingresso na ONU de "ambos os Estados alemães".

DESARMAMENTO DAS DUAS ALEMANHAS

Declarou-se de acôrdo com um desarmamento geral na Alemanha Ocidental e na Oriental. Quanto às conversações sovieto-norte-americanas, Ulbrich afirmou que "destacados dirigentes do Ocidente vêem com mais realismo a situação, já que reconhecem a existência de dois Estados alemães e a situação anormal de Berlim".

TRANSFERÊNCIAS

Ao mesmo tempo o prefeito Willi Brandt anunciou que 12.000 habitantes de Berlim Oriental abandonaram a cidade para transferir-se para a Alemanha Ocidental desde o mês de agôsto último, quando os comunistas fecharam a fronteira.

TOTAIS

Acrescentou, não obstante, que a perda da população é de sòmente 7.000 habitantes, já que de agôsto a outubro chegaram 5.000 alemães ocidentais para estabelecer-se em Berlim.

DESUSO

Johann B. Gradl, líder de Berlim Ocidental e membro do Partido Democrata Cristão do chanceler Konrad Adenauer no Parlamento, disse que a perda não é desusada para uma cidade que, como Berlim Ocidental, tem uma população de 2.200.000 habitantes.

PENÚRIAS

A partida dos berlinenses para a Alemanha Ocidental é atribuída, de certo modo, às penúrias pelas quais passa a florescente cidade desde que os comunistas fecharam a fronteira. — (DPA-TRP-UPI-DC)

PC soviético expulsa os antipartidos

MOSCOU — Em sua primeira pagina de sua edição de hoje, o "Pravda" informa que o 22.º Congresso apoiou "por unanimidade" a proposta para que fosse expulso o grupo antipartido.

O grupo é composto de Molotov, Kaganovitch, Malenkov, Vorochilo, Bulganin, Pervoukhine, Caborov e Chepilov.

ELEITO

Na têrça-feira, quando da abertura do Congresso, o marechal Vorochilov, membro do partido desde 1903, fôra eleito para o Presidium do Congresso, composto de 41 membros.

ACUSADO

No mesmo dia, viu seu nome figurar entre os acusados de ação antipartidária. (DPA-TRP-DC)

Lançado ao espaço o "Midas IV"

POINT ARGUELLO (CALIFORNIA) — Um foguete norte-americano foi utilizado hoje para lançar ao espaço um "Midas".

O "Midas" consta de 350 milhões de fios da espessura de um cabelo, quantidade que alcançaria para estabelecer uma faixa de comunicações em tôrno de tôda a terra.

SEGUNDO EM ÓRBITA

O "Midas IV" pesa 1.587 quilos, foi criado para o sistema defensivo de alarma e é o segundo que se coloca em uma órbita que o leva geralmente sôbre o espaço da União Soviética.

NADA DISSE

A Fôrça Aérea não disse se o lançamento dêste "Midas" tem relação com os planos anunciados pela União Soviética de fazer explodir uma bomba nuclear de 50 megatons em fins dêste mês.

INFORMAÇÃO E ALARMA

Porém êste artefato, com seus olhos infravermelhos, pode captar as experiências atômicas e os lançamentos de projetéis que se realizem, enviando imediatamente a informação e o alarma aos Estados Unidos. (UPI-DC)

Amizade com a Albânia também foi condenada

MOSCOU — O vice-primeiro-ministro soviético, Anastas Mikoyan, acusou o ex-primeiro-ministro e ministro do Exterior, Vyacheslav Molotov, de procurar organizar em 1957 uma "revolução de palácio" no Kremlin.

Mikoyan fêz a acusação no discurso que pronunciou ontem no XXII Congresso do Partido Comunista. O texto é publicado hoje no "Diário Oficial" Izvestia.

AMIZADE COM A ALBANIA

Referindo-se a controversia com a Albânia, Mikoyan disse categòricamente que a politica que seguem os dirigentes do Partido Comunista dêsse país impede ao Kremlim manter "amizade" com êles.

INTOLERÁVEIS

Acrescentou "os dirigentes albaneses elevam ao máximo o culto de Stalin e recorrendo a seu nome procurar justificar coisas que são intoleráveis a cousa leninista".

FUNDAMENTOS

"Há alguém que acredita que baseando-se nos fundamentos com que atuam os dirigentes atuais da Albânia, é possível que haja amizade entre êles e nós? Não.

RENUNCIA

"Devemos considerar devidamente o fato de que ùnicamente renunciando a essa politica, abandonando êsse caminho, aceitado posições que são obrigatórias para os Partidos Comunistas, pode-se contar com a amizade do Partido de Lenine e com a amizade do povo soviético.

Unicamente dessa maneira e de nenhuma outra".

EXPULSÃO

A declaração de Mikoyan equivale pràticamente a uma expulsão da Albânia, com seus dirigentes atuais, do campo comunista, segundo estimam observadores. (UPI-DC).

LADRÃO DE OBRAS DE ARTE CONFESSOU

MILÃO — Confessou o autor do roubo de obras de arte calculadas de 30 a 40 milhões de liras, equivalentes entre 48.000 e 64.000 dólares.

Roberto Silvestrini, de 19 anos, disse à Polícia que foi êle quem roubou os quadros e os entregou a seu cúmplice, Alfredo Reibalde, de 26 anos.

FORAGIDO

Reibalde, que está foragido, teria prometido entregar a Silvestrini 500.000 liras, ou seja, uns 800 dólares, porém, jamais o fêz, segundo declarou o jovem ladrão. (UPI-DC)

Pugilistas brasileiros triunfaram na Itália

ROMA — "Moraes implacável". Assim escreve hoje o jornal esportivo romano "Corriere dello Sport", no cabeçalho da crônica dedicada à reunião de box de ontem à noite no "Palazzetto dello Sport".

"A nosso parecer — continua o referido jornal — a ferida sofrida por Rossi não era de tal gravidade a provocar a suspensão da luta, mas acreditamos que esta solução tenha poupado a Rossi uma derrota que era já ostensiva e completa".

NAPOLEÃO, O MELHOR

No tocante ao brasileiro Napoleão Silva, talvez o melhor do quadro brasileiro, deu um espetáculo de generosidade, arrancando em várias oportunidades os aplausos do público.

Falando de Paiva, definido "espumejante", o jornal diz: "Paiva, da sua parte, vencendo a Sérgio Milan, confirmou ser um jovem de brilhante futuro".

O "Messaggero" de Roma escreve: "Morais vence Rossi no 3º assalto. Paridade entre Da Silva e Castoldi. O médico suspendeu a luta Morais-Rossi quando já o brasileiro estava dominando".

O "Tempo" escreve: "Afirmação brasileira ontem à noite. Sucesso de Morais, paridade de Da Silva e vitória de Paiva". — (ANSA-DC)

Dos Quatro Cantos do Mundo

Rejeitada nota soviética

BUENOS AIRES — O Ministério argentino do Exterior rejeitou, ontem, uma nota soviética entregue no dia 10 de outubro, na qual Moscou protestava enèrgicamente contra as manifestações anticomunistas ante à Embaixada soviética de Buenos Aires, realizadas nos dias 26 e 29 de setembro dêste ano.

Os soviéticos protestaram contra o fato de uma multidão ter apedrejado o edifício da Embaixada, e advertiram que a repetição de tais acontecimentos poderia acarretar graves conseqüências.

O Ministério argentino respondeu, dizendo que, com efeito, a repetição de tais declarações poderia ter sérias conseqüências. — (DPA-TRP-DC)

Albânia ataca Kruchev

BELGRADO — O Partido Comunista da Albânia fêz um pronunciamento atacando o sr. Nikita Kruchev, primeiro-ministro soviético, acusando-o de "antimarxista" — informa a agência noticiosa iugoslava "Tanoug". O comunicado foi irradiado pela Rádio de Tirana, numa emissão em língua italiana, e diz: "Nikita Kruchev, em seu relatório ao 22º Congresso, atacou o Partido Comunista Albanês, afastando-se, assim, do caminho do marxismo e do verdadeiro internacionalismo, colaborando com os caluniadores". — (DPA-TRP-DC)

Greve de ferroviários

PARIS — Os 300 mil ferroviários da França desafiaram hoje o govêrno e ordenaram uma greve nacional de 24 horas, que terá lugar quinta-feira próxima.

A greve foi decretada "para que o govêrno respeite o direito de greve". — (UPI-DC)

Ajuda alemã ao Brasil

BONN — O embaixador alemão no Rio de Janeiro, Herbert Dittmann, informou ao presidente Heinrich Luebke, da República Federal, que os efeitos da ajuda alemã ao desenvolvimento brasileiro "começam a se tornar visíveis". Dittmann chegou a Bonn pela primeira vez após ter sido nomeado para o cargo, a fim de prestar informações sôbre a marcha das relações germano-brasileiras. — (DPA-TRP-DC)

Submarino alemão

KIEL — A Alemanha Ocidental batizou hoje o primeiro submarino construído no país desde o término da Segunda Guerra Mundial.

Trata-se de um submarino de 350 toneladas, totalmente desenhado e construído na Alemanha Ocidental.

Apesar de que não é atômico, tem formato dos submarinos atômicos norte-americanos. (UPI-DC).

Eleições na Turquia

ANGORA — Os resultados definitivos das eleições turcas mostram que o Partido Republicano do Povo obteve 173 cadeiras, enquanto o Partido da Justiça — do qual fazem parte numerosos partidários do ex-presidente do Conselho, Adnan Menderes, que foi executado — obteve 158. O Partido da Nova Turquia disporá de 65 cadeiras na Câmara e o Partido Nacional Republicano dos Camponeses, de 54. (DPA-TRP-DC).

Desordens em Trujillo

CIDADE TRUJILLO — Cêrca de 50 jovens foram detidos na noite passada nesta capital, após choques de ruas com a polícia. Três pessoas sofreram ferimentos. Segundo fontes governamentais, as manifestações, que se têm intensificado há alguns dias, fazem parte de uma ação de grupos oposicionistas, que pretendem desacreditar o govêrno e provocar novos inquéritos sôbre os direitos humanos na República Dominicana. (DPA-TRP-DC)

Ações pela paz

SÃO FRANCISCO — Com ações pela paz em tôdas as igrejas de São Francisco, teve início hoje a Semana das Nações Unidas que se constituíram no dia 24 de outubro de 1945. O arcebispo de São Francisco, John Mitty, falecido no domingo passado, solicitara poucas horas antes de morrer, que todos os católicos orassem por essa organização, qualificada pelo Santo Padre como "grande e santa esperança de todos os homens de boa-vontade". (DPA-TRP-SP)

Autodeterminação

PARIS — O primeiro-ministro francês Michel Debbe insinuou a disposição da França em conceder aos diferentes grupos étnicos do deserto do Saara o mesmo direito à autodeterminação que aos argelinos. Segundo Debbe êstes grupos de população deverão expressar seus desejos para o futuro em um referendo, antes de que sejam tomadas quaisquer decisões políticas referentes ao Saara. — (DPA-TRP-DC)

"Premier" sírio viaja

AMMAN (Jordânia) — O primeiro-ministro do nôvo govêrno da Síria realizará uma "tournée" pelo mundo árabe, percorrendo em visita oficial a Jordânia, o Iraque, o Líbano e a Arábia Saudita, segundo afirma o periódico de Amman "Al-Difas". (DPA-TRP-DC)

Bispo de Iguatu

CIDADE DO VATICANO — O Papa João XXIII nomeou bispo de Iguatu, no Brasil, o sacerdote José M. Ramalho de Lurcon Santiago. (ANSA-DC)

Lutas em Ruanda-Urundi

KIGALI (Ruanda) — O govêrno de Ruanda anunciou que violentos combates foram travados nos últimos dias entre guerreiros Watutsis e Bahutus.

Em Nianza, na região central de Ruanda, 3.000 Watutsis deixaram suas aldeias e se refugiaram nas missões cristãs. Dois mil dentre êles se encontram na missão protestante, e 1.000 outros na missão católica. (DPA-TRP-DC)

"Subsídio de férias"

BERLIM — Os 2 milhões e 200 mil berlinenses do Setor Ocidental da Cidade receberão no próximo ano um "subsídio de férias", que deverá indenizá-los da situação "insular" em que vivem em sua cidade e facilitar-lhes as viagens à Alemanha Ocidental.

A cada chefe de família caberão 100 marcos (25 dólares) e a seus familiares 50 marcos. (DPA-TRP-DC)

"Electra" em Vicenza

VICENZA — No Teatro Olímpico de Vicenza representou-se com muito êxito "Electra" de Sófocles, dirigida por Edmo Fenoglio e foi o segundo espetáculo clássico de teatro da temporada. Elena Zareschi encarnou o principal papel. O papel de Orestes foi interpretado por Nando Gazzolo. (ANSA-DC)

Polícia proibiu o filme "Tu não matarás"

ROMA — A exibição do filme de Autant-Lara "Tu ne tueras point" (Tu não matarás), organizada pela Comunidade Européia dos Escritores', no cinema "Quattro Fontane", não teve lugar, em virtude da proibição da exibição da parte do Departamento de Espetáculos da Polícia.

A proibição se deu porque o debate que deveria realizar-se logo depois do filme ser exibido, não fôra autorizado nos têrmos da lei vigente.

POLÍCIA NA PORTA

Policiais e carabineiros ficaram de prontidão na porta do cinema, impedindo o ingresso, entre outros, a Gina Lollobrigida, Ana Magnani, Sandra Milo, Elsa Martinelli, Ugo Tognazzi, e muitas outras destacadas personalidades da arte e da sociedade de Roma.

TEMA DO FILME

O filme trata do problema dos "objectores de consciência" e despertou muitas polêmicas na França e na Itália. Até agora somente a Iugoslávia concedeu licença de exibição.

Ao que parece, a questão vai ter seguito no parlamento, por intervenção de uns deputados socialistas. (ANSA-DC)

Sorbone condena os ataques aos argelinos

PARIS, NOVA IORQUE — Mais de 700 professôres e estudantes da Sorbone protestaram ruidosamente pela enérgica ação policial contra os muçulmanos que vivem na França metropolitana.

Ao terminar as aulas matutinas, pouco depois do meio-dia, muitos estudantes e professôres participaram em um ato público e denunciaram que o govêrno pratica a "discriminação racial" com os argelinos.

APOIO TOTAL

Numerosos grupos da Sorbone, incluindo o "sindicato" comunista, o grupo de instrutores de escolas secundárias da nação e a União Nacional dos Estudantes da França apoiaram êste movimento de protesto.

TERRORISMO

O ato teve lugar pouco depois de haverem sido postos em liberdade mais de mil muçulmanos menores de 20 ou maiores de 50 anos, que foram detidos em operações de prisões em massa, ordenadas para pôr fim aos atos de terrorismo.

ALARMANTE

Por outro lado, o "New York Time" de hoje diz que "tudo indica que a França e a Argélia se preparam para dias difíceis. Os recentes acontecimentos são mais graves do que se podiam imaginar. O general De Gaulle mantém sua grande popularidade, mas está isolado, inclusive de numerosos elementos dirigentes da sociedade e da economia da França. Considerando bem as coisas, a situação é alarmante".

GUERRA DE RAÇA

O "New York Tribune", por sua vez, afirma: "As agitações de argelinos em Paris acrescentam uma nova e sinistra dimensão à guerra. O pior é que o conflito começa a tomar abertamente o aspecto de uma guerra de raça. O general De Gaulle continua controlando a situação e sua voz ainda comanda". — (UPI-DPA-TRP-DC)

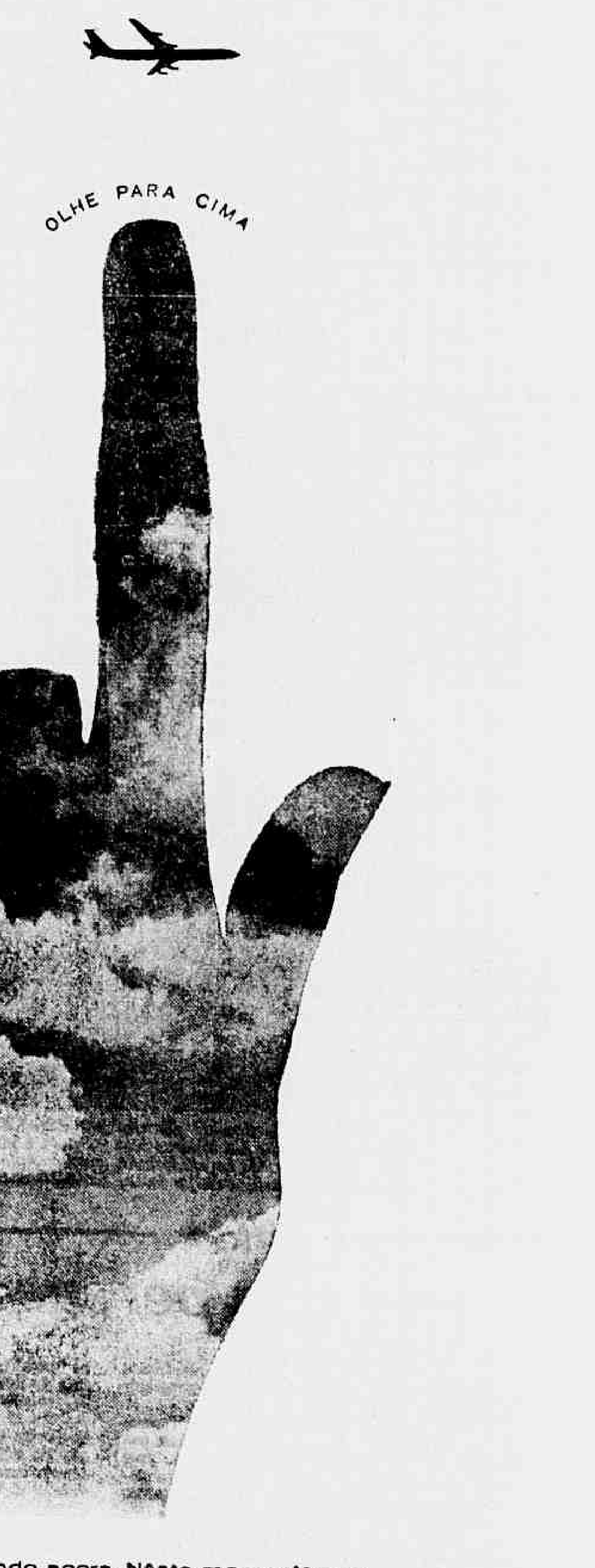

Um avião está passando agora. Nêste momento, em todos os aeroportos do Brasil, milhares de pessoas desembarcam... para o carinho dos abraços, para o negócio importante, para as férias merecidas. O avião está presente no regozijo dos que esperam e na alegria dos que chegam. Olhe para o progresso! Veja como tudo vai ficando mais perto à medida que se torna maior a grande realidade sonhada em Paris, há muitos anos, por Santos Dumont. Um brasileiro, como Você!

SEMANA DA ASA

VARIG

pioneira dos transportes aéreos no Brasil nas comemorações da SEMANA DA ASA - 1961

ASSISTAM A PARTIR DO DIA 25 NO COPACABANA PALACE

um fabuloso "show" de Copacabana para o Mundo

SKINDÔ!

RESERVAS DE MESAS PELO TELEFONE 57-1818

ODETE LARA ★ TRIO IRAKITAN ★ MARLI TAVARES ★ AGNALDO RAYOL ★ ELISABETH GASPER ★ MOACIR FRANCO
GINA LE FEU ★ LENITA BRUNO ★ SILVINHA TELLES ★ TRIO PAGÃO ★ IRMÃS MARINHO ★ MILTON TRIO

MAIS UMA REALIZAÇÃO MIDAS PROPAGANDA

Doenças? Dificuldades financeiras? Decepções amorosas? Perturbações no trabalho? Para que esperar mais? Consulte o CABOCLO AFRICANO que está apto a resolver estas e muitas outras questões.

Grande experiência e satisfação do cliente é a norma de trabalho do CABOCLO AFRICANO.

Rua Morais e Vale, 36 — Loja — Centro. Das 10 às 12 horas e das 16 às 18 horas. Não se atende aos sábados e domingos. Procurar sr. Hélio.

Conclusões da 1.ª página

Onda de . . .

ral de um dia, marcada para 28 do corrente, como sinal de advertência.

Reivindicam aumento de vencimentos na base de 60 por cento, além de outras melhorias salariais.

Em São Caetano do Sul (São Paulo) está decretado o movimento grevista para zero hora de parta-feira, se não forem atendidas as reivindicações dos empregados da General Motors na reunião do TRT, às 14 horas de têrça-feira. Os entendimentos entre empregados e empregadores fracassaram totalmente. Os operários querem 25 por cento de aumento e abono de natal.

Jânio continua . . .

pela política é o fato de Quadros ler os jornais brasileiros e acompanhar todos os acontecimentos de seu país. Revela-se, inclusive, que Quadros viajará, em breve, à Europa Meridional a fim de passar o Inverno numa região de clima mais agradável do que o de Londres na estação fria. (UPI)

Oposição . . .

sede da oposição e por isso a facção é chamada de "grupo paulista". A oposição comunista programou a tomada de poder para dentro de pouco tempo (talvez dias) mesmo que para isso tenha de usar a fôrça.

CONSEQUÊNCIA

A crise do PCB em 1956 — depois da revolta da Hungria — iniciou o processo de enfraquecimento do Partido e sua desorganização. Além da divisão de fôrças, em consequência do expurgo de alguns nomes do Comitê Central, surgiram outros motivos que mutilaram o organismo partidário:

1 — foram fechados os jornais diários "Imprensa Popular" (Rio), "Notícias de Hoje" (S. Paulo) "A Tribuna" (Pôrto Alegre), o semanário "Voz Operária" — que era o órgão oficial do PCB — e outros de menor expressão, nos Estados.

2 — fechamento da União da Juventude Comunista, sob pretexto de inutilidade, porque não prestava nenhum serviço à causa.

3 — liquidação dos chamados movimentos de massa, como a Confederação Brasileira dos Trabalhadores, Movimento Brasileiro dos Partidários da Paz, Liga de Emancipação Nacional, Federação Brasileira das Mulheres, e outros.

Em conseqüência, os comunistas passaram a atuar em todos os organismos e entidades de classe, visando a reforçar sua influência embora sem dominar os comandos. Passaram agir em outro esquema.

ZONAS DE INFLUÊNCIA

Terminada a fase de discussões e expulsões, os líderes comunistas postos fora do Partido voltaram a agrupar-se. Os srs. João Amazonas e Pedro Pomar começaram um movimento para reagrupar todos os dissidentes e descontentes com a linha política. Os afastados sob a acusação de "prática de vícios stalinistas" começaram um movimento para tomar o Partido e dar-lhe uma linha soviética e imprimir-lhe características brasileiras.

Hoje, além de manter os chamados "sectários", o grupo do sr. Luís Carlos Prestes controla o Rio, os Estados do centro (Minas, Goiás e Mato Grosso), parte do Estado do Rio e uma parte do Nordeste.

A oposição domina a Zona Norte da Guanabara, o Rio Grande do Sul — onde o sr. João Amazonas está na liderança —, São Paulo e a maior parte do Nordeste.

Em Pernambuco, os comunistas não recebem ordem de nenhum dos dois grupos. Obedecem apenas ao deputado Francisco Julião, que é o líder das Ligas Camponesas, e o sr. Miguel Arraes, prefeito do Recife, é o líder dos comunistas urbanos. Mas, a luta entre o grupo de Prestes e a oposição se revela na disputa do contrôle dessas fôrças comunistas, que estão sem comando.

Viagem a . . .

de ensino de Lisboa, Porto e Coimbra é realmente um fino prêmio que muito depõe em favor dos promotores do citado concurso.

RECORTEM 6 CUPONS

"Leia o DC e vá a Portugal" (veja-se cupom publicado diàriamente na 3.ª página dêste jornal) será encerrado na 2.ª quinzena de dezembro próximo e dêle só participam estudantes de nível superior, que remeterem à esta redação um trabalho original sôbre Portugal com um mínimo de 5 páginas, tamanho ofício, dactilografadas em espaço dois.

O trabalho deverá fazer-se acompanhar de seis cupons (números seguidos) provando ter o concorrente lido durante uma semana o DC ou DC-Brasília.

O premiado será correspondente em Portugal do DC e DC-Brasília.

Bancários . . .

Ao iniciar, porém, a audiência pública de conciliação, os banqueiros informaram que a assembléia de sua classe havia concordado em conceder aos bancários o aumento salarial de 40 por cento a partir do dia 1.º do último mês de setembro, a gratificação de Cr$ 3 mil para os funcionários ocupantes dos cargos de chefia e um aumento mínimo de Cr$ 5 mil.

Ressaltaram, porém, que os banqueiros haviam se recusado intransigentemente a conceder o salário profissional e a gratificação por tempo de serviço, embora concordassem em pagar os dias de greve e a não punir os seus empregados que participaram do movimento paredista.

ESFORÇOS

Como os dirigentes do Sindicato dos Bancários destacassem a impossibilidade de conseguirem a cessação da greve sem a concessão do salário profissional e a gratificação por tempo de serviço, o sr. Celso Lana propôs que o mínimo fôsse elevado para Cr$ 7.500,00, a fim de compensar a perda daqueles dois benefícios pleiteados pelos bancários.

Ressaltaram, porém, os representantes dos bancos que a elevação do mínimo naquela proporção poderia dificultar a assinatura do acôrdo. Então, o mínimo foi reduzido para Cr$ 7 mil, a fim de que as assembléias dos sindicatos de empregados e empregadores deliberem sôbre a sua aceitação ou rejeição.

Os banqueiros, informando que estão em assembléia permanente disseram que poderiam dar a resposta sôbre a aceitação ou não da elevação do mínimo amanhã à tarde.

OS BANCÁRIOS

Os dirigentes do Sindicato dos Bancários, porém, pondo algumas restrições ao acôrdo que suprime diversas de suas reivindicações, pediram que a audiência de conciliação fôsse marcada para às 19 horas de amanhã, face às dificuldades que estão encontrando para conseguirem um salão suficientemente amplo para realizarem a assembléia geral da classe.

No entanto, todos os bancários estão convocados para se concentrarem, hoje, às 16 horas na porta do sindicato da classe, a fim de realizarem a assembléia ainda hoje se o local de que necessitam fôr conseguido.

A diretoria do Sindicato dos Bancários já pràticamente conseguiram os salões da sede do Clube de Regatas do Flamengo para a assembléia, no entanto, ainda dependem de confirmação sôbre a cessão do local. Caso consigam a sede do Flamengo para a assembléia, os bancários dirigir-se-ão para aquêle local em passeata que sairá da sede do seu sindicato.

Alguns líderes acham que se não fôr possível conseguir um salão para a assembléia, a mesma deve ser promovida mesmo em praça pública.

TEMOR

O sr. Celso Lana comunicou que apesar das audiências de conciliação o processo de dissídio coletivo não foi interrompido e que, portanto, os prazos processuais estão em vigor.

Informou que o prazo de contestação termina amanhã e o da apresentação de razões finais na quarta-feira, ressaltando, ainda, que o julgamento será realizado quinta-feira, se até então não houver sido encontrada uma solução conciliatória para o litígio.

Vários dirigentes do Sindicato dos Bancários estão temerosos de que o processo de dissídio coletivo venha a ser julgado e a sentença conceda um aumento salarial inferior a 40 por cento, já que os órgãos oficiais de estatística apontam uma elevação do custo-de-vida inferior àquela percentagem.

Êsse temor se acentua pelo fato de saberem os dirigentes do Sindicato de Bancários que a sentença não poderá determinar o pagamento dos dias de greve nem proibir as emprêsas de punirem os funcionários que participaram da greve.

Radioamador no ar hoje na Cinelândia

RIO — Encerrando as comemorações da Semana do Rádio-Amador, a Liga de Amadores Brasileiros de Rádio-Emissão (BRE-6B) realizará hoje três solenidades, às quais está convidado o governador do Estado e diversas autoridades. As 10 h será depositada uma coroa de flôres no Monumento aos Mortos, às 11 h instalada uma estação de rádio na Cinelândia, onde os rádio-amadores transmitirão todo o dia e às 18 h uma festa na sede social.

Segundo declarações do presidente, sr. Dardot, existem atualmente mais de 1.500 rádio-amadores na cidade, e a Semana está sendo comemorada em todo o país, com festas e solenidades, "visando marcar o espírito do rádio- amadorismo, que hoje, mais do que nunca, se desenvolve no Brasil".

FINALIDADES SAO TRÊS

Disse o sr. Dardot serem três as finalidades do rádio-amadorismo: cívica, no cultivo às liberdades e às instituições nacionais, humanística, no auxílio às populações transmitindo mensagens para o mundo inteiro e técnica, desenvolvendo o estudo do rádio e da eletrônica. "Temos também três "tabus", em que não podemos falar no rádio, política, religião e comércio, temos ausentes em qualquer transmissão, por lei.

Estamos tentando ligar o país através do rádio-amadorismo, mas devido a problemas financeiros nossa meta vem sendo atrazada. O Brasil é um país grande e de poucos meios de comunicação, porisso é preciso que haja um rádio amador em cada cidade, aldeia ou município. O govêrno deveria prestigiar mais o rádio amadorismo e fazer como no Peru, onde qualquer um tem financiamento das autoridades para comprar material e poder operar.

Apesar de fazermos parte das reservas das Fôrças Armadas e contribuirmos diàriamente para o bem-estar coletivo, num trabalho que todos conhecem, só temos do govêrno a franquia postal e telegráfica".

Em debate a criança retardada

RIO — Pais de alunos e especialistas na educação de crianças excepcionais têm encontro marcado para os próximos dias 27, 10, 17 e 24 de novembro. E' uma promoção da Campanha da Criança Retardada, sob os auspícios da Associação de Pais e Amigos dos Excepcionais e da Sociedade Pestalozzi do Brasil.

Dia 27, os conjuntos rítmicos da Associação e da Sociedade Pestalozzi apresentarão "A Música na Educação do Adolescente Excepcional", sob a orientação da professôra Liddy Mignone e do sr. Luís Cerqueira. Começará às 14 horas, no Conservatório Brasileiro de Música, na Rua Graça Aranha, 57, 12º andar.

DEBATES

"O trabalho na educação do adolescente excepcional" será apresentado sob a direção da professôra Olívia Pereira, dia 10, das 18 às 20 horas. Dia 17, no mesmo horário, o médico Humberto Ballarini apresentará "Planejamento de um programa de educação física e de colônias de férias".

O debate sôbre os problemas que surgem no lar e na escola, relacionados com a educação e formação da personalidade da criança retardada serão debatidos, em mesa-redonda, dia 24, das 18 às 20 horas, entre pais e educadores, com a participação de psiquiatras e psicólogos. As informações podem ser obtidas pelos telefones 54-0088, 37-0933 e 57-9776.

UMA DAS FAVORITAS

RIO — O Campeonato Brasileiro de Gôlfe Amador, realizado no Gávea Gôlfe Clube, apresenta hoje a sua rodada final, quando serão conhecidos os campeões nacionais (masculino e feminino). O favorito absoluto é Robert Falkenburg. Das senhoras, além de Louise Brown (do Gávea), as paulistas Marione Fonseca (foto) e Sarita Baby são as que apresentam maiores possibilidades de conquistar o título. (Reportagem na página de esportes)

Pólio: campanha acaba 4a.; mensagem à Sabin

RIO — Afirmando que o ministro da Saúde, atendendo pedido do secretário Marcelo Garcia, concedeu mais 30 mil doses da vacina "Sabin", ao Estado, o dr. Joel Marques Braga, coordenador chefe da "Campanha de Vacinação Contra Paralisia Infantil" informou, ontem, à reportagem do DIARIO CARIOCA que a Campanha, que deveria terminar ontem, se complementar quarta-feira próxima das 8 às 18 horas nos Distritos Sanitários do Estado. Até ontem, 422 mil crianças foram vacinadas, atingindo mais de 90% da população infantil.

Continuando suas declarações, o dr. Joel Marques Braga afirmou que o secretário de Saúde do Estado da Guanabara, enviou ontem, um telegrama ao dr. Alberto Sabin, polonês naturalizado americano, descobridor da vacina oral "Sabin", felicitando-o pelo êxito da vacinação em massa no Estado da Guanabara e ressaltando que nossas crianças já não correm perigo de contaminação. Aduziu, ainda, que o nosso sucesso foi maior do que o alcançado nos outros países.

FIM DA "CAMPANHA"

— A "Campanha de Vacinação Contra Paralisia Infantil" deveria terminar ontem, aqui no nosso Estado, pois o Ministério da Saúde, a princípio, só havia nos reservado 500 mil doses da vacina "Sabin" — acrescentou o coordenador-chefe, afirmando que "naturalmente, muitos dêsses frascos quebraram-se ou extraviaram-se".

"Por outro lado — aduziu — muitas crianças do Estado do Rio foram vacinadas com nossas reservas, o que as fêz esgotarem-se, impossibilitando-nos de continuar a vacinação".

"No entanto, a Secretaria de Saúde, obteve do Ministério da Saúde e do Instituto de Manguinhos, mais 30 mil doses da vacina, que serão aplicadas nas crianças que ainda não foram vacinadas contra a paralisia infantil".

Disse, ainda, o dr. José Marques Braga que o sucesso da Campanha já alcançou um êxito maior do que o previsto, pois com uma população de 472 mil crianças, muito mais de 90 por cento foram vacinadas e estão fora de perigo. "O dr. Alberto Sabin, afirma que com 70 por cento da população infantil de um Estado vacinada, não há mais perigo de surtos".

Finalizando, o coordenador-chefe informou que na semana de 6 a 11 de dezembro, todo o voluntariado que cooperou na "Campanha de Vacinação Contra Paralisia Infantil" deverá ser mobilizado, para a aplicação da segunda dose da vacina oral "Sabin".

"Os postos de puericultura e os Distritos Sanitários do Estado deverão prosseguir aplicando a vacina nas crianças que atingirem a idade limite. Esta vacinação, no entanto, não será em massa, como vínhamos aplicando" — concluiu.

Asap aos 19 anos é "elo"

RIO — A agência de notícias "Asapress" completa, hoje, 19 anos de atividades, com suas 30 estações transmissoras espalhadas por todos os Estados e Territórios, a serviço da imprensa brasileira.

De todo o país, a "Asapress" está recebendo mensagem de congratulações pelo seu décimo nono aniversário, destacando-se, entre outras estas saudações:

De sua eminência revma. Dom Carlos Carmelo Mota: "nossos agradecimentos pelos serviços prestados à Igreja e à Pátria". O governador de São Paulo classificou-a como "um verdadeiro elo de unidade nacional". O deputado Herbert Levy, presidente da UDN, desejou-lhe "que se converta numa grande agência não só nacional como internacional". A ABI saudou-a "pelo muito que fêz e pelo que ainda há de fazer no setor de suas atividades".

Jango vai ao Pará 4.ª feira

BRASÍLIA — Para receber o título de Cidadão de Belém, inaugurar uma Usina Termelétrica e comparecer à instalação do Banco do Estado do Pará, o presidente João Goulart viajará para Belém do Pará no próximo dia 25, devendo retornar no dia seguinte.

A partida da comitiva presidencial está prevista para as 5,30 horas de quarta-feira, devendo a chegada à capital paraense ocorrer às 9,30 horas, em meio a inúmeras solenidades e honras militares.

O PROGRAMA

Às 10,15 horas, Sua Excelência, de lancha, irá para o cais do pôrto e visitará a Igreja de N. S. de Nazaré, às 11,45 horas. Ao meio-dia, o governador do Estado o recepcionará em sua residência, onde será servido um almôço íntimo. Seguir-se-ão: às 15,30 horas, audiência aos representantes do Poder Legislativo; às 16,30 horas; visita à Câmara Municipal, para receber o título de Cidadão de Belém; às 17,30 horas, audiência às classes produtoras; às 18 horas, audiência especial ao arcebispo de Belém, d. Alberto Ramos; às 18,30 horas, audiência aos sindicatos; finalmente, às 20,30 horas, banquete oferecido à Sua Excelência, no Grande Hotel.

Na quinta-feira, após comparecer, às 9 horas, à cerimônia de instalação do Banco do Estado do Pará, o sr. João Goulart regressará a Brasília, às 10 horas. Durante sua permanência na capital paraense ficará hospedado na residência do governador do Estado.

ADOÇÃO DE NOVA POLÍTICA PORTUÁRIA

RIO — O ministro Virgílio Távora, titular da pasta de Viação e Obras Públicas, acaba de assinar portaria constituindo a Comissão especial destinada ao estabelecimento da nova política portuária do país, na parte referente à exploração comercial e industrial dos portos organizados do país. A referida comissão será presidida pelo engenheiro Bento Santos Almeida, diretor de Portos, e integrada pelos srs. Paulo Ferreira da Silva, Sebastião Medeiros, Epaminondas Moura Filho, Clóvis Macêdo Côrtes, Luís Fernando Sêcco e Afonso Carlos de Sabóia.

NERVOSOS Prof. MAURÍCIO DE MEDEIROS — Consultório: Rua da Quitanda, 3 — salas 811 e 812, às 2as., 4as. e 6as., de 9 horas ao meio-dia. — Marcar hora tôdas as manhãs. Fone: 22-5941

CONCURSO "LEIA O DC E VÁ A PORTUGAL"

(SOB OS AUSPÍCIOS DO CENTRO DE TURISMO DE PORTUGAL E DA UNIÃO PORTUGUÊSA DOS ESTUDANTES DO BRASIL)

CUPOM N.º 13

Nome ....

Nome e enderêço da Faculdade ....

.... Residência ....

....

Cidade .... Estado ....

OBS. — Preencha o cupom com letra legível. Anexe seis cupons correspondentes a seis exemplares seguidos do DIARIO CARIOCA ou DC-BRASÍLIA, e junte um trabalho original (tema livre) sôbre Portugal, com um mínimo de 5 páginas, tamanho ofício, dactilografadas em espaço 2. Enderêço — DIARIO CARIOCA — Av. Rio Branco, 25 s/1 — E. Guanabara. Concurso — "Leia o DC e vá a Portugal". Carta Pat. 330.

CASA DE CAMPO

Lampeões, irrigadores para jardim, roseiras, bulbos, sementes de flôres e hortaliças, cortadores de grama. Assistência Agronômica diàriamente Completa biblioteca para consultas.

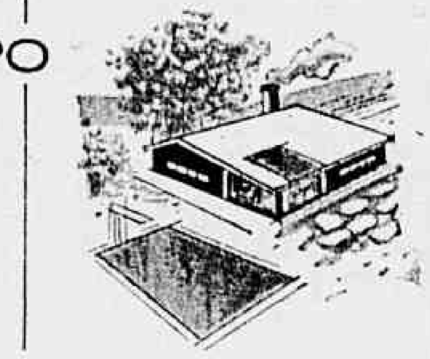

AGORA ABERTO TÔDAS AS QUINTAS-FEIRAS ATÉ ÀS 22 HS.

SCAL-RIO

O magazine agrícola do Brasil

Andradas, 96-A esq. Marechal Floriano - Tel.: 43-4984

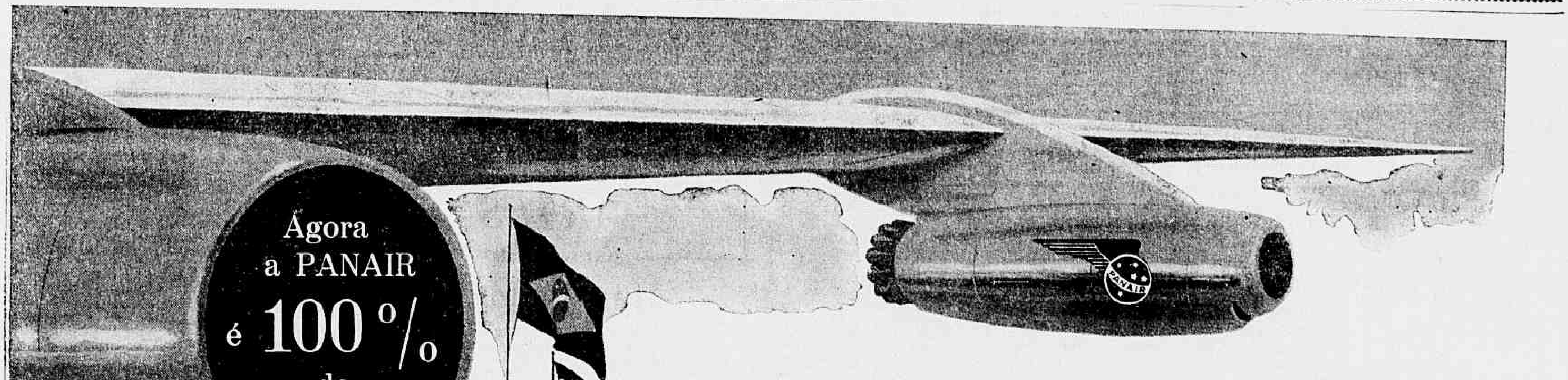

No 32º aniversário de sua fundação, com o seu capital 100 % nacionalizado, a PANAIR acha-se em plena fase de expansão. Deseja e solicita a colaboração de todos, para que a Aviação Comercial brasileira conquiste novos mercados e alcance a posição de destaque compatível com a projeção do Brasil, no mundo contemporâneo.

- O Cairo já está reintegrado nos rotas da PANAIR, desde agôsto último.
- Em novembro próximo, Santiago do Chile estará ligado ao Brasil e ao Mundo, pelos Bandeirantes a jato DC-8.
- Em princípios de 1962, seis novos "Caravelle" recém-adquiridos serão incorporados sucessivamente à Frota dos Bandeirantes.
- Os serviços para Hamburgo, Düsseldorf e Madrid serão reabertos brevemente.
- Novas linhas para Genebra, Viena, Nice, Praga, Milão, Copenhagen e Moscou serão inauguradas.
- Também a África será cortada em vários sentidos, inclusive com serviços para Angola e Lourenço Marques.

PANAIR

"Nos céus de quatro Continentes"

Greve de fato e de direito

DIVULGA-SE que os órgãos responsáveis pela segurança nacional estão preocupados com o problema das greves.

Trata-se, como todos sabem, de um direito assegurado pela Constituição, "cujo exercício a lei regulará". E o decreto-lei que disciplina a matéria, baixado em 1946, não vem atendendo às exigências sociais da atualidade. A matéria impõe exame cuidadoso e nova regulamentação.

Por outro lado, a Consolidação das Leis do Trabalho instituiu o dissídio coletivo, que é uma espécie de greve jurídica. A questão é suscitada perante os tribunais, as partes são ouvidas e, se não houver acôrdo, surge a sentença judicial, encerrando o pleito. E' uma fórmula legal que substitui as soluções de fato, integrando patrões e empregados nos quadro da legalidade.

Por que a paralisação do trabalho, pelo menos antes de recorrer à Justiça especializada? Parece estranho que se despreze o caminho legal, apelando, logo de início, para a suspensão das atividades, prejudicando a produção e a ordem social.

Exatamente por conter êsse e outros dispositivos de alto alcance para a coletividade é que a legislação trabalhista brasileira tem sido considerada no exterior como das mais perfeitas e avançadas do mundo. No entanto, quase nunca se põe em prática a norma que, substituindo a interrupção do trabalho, produz todos os efeitos da greve de fato, sem apresentar qualquer dos seus inconvenientes.

O Ministério do Trabalho, através da Procuradoria e em cooperação com o Tribunal do Trabalho e os sindicatos, bem poderia estudar a fundo os motivos que levam os órgãos das classes trabalhadoras a não seguirem os ditames da lei no tocante aos dissídios coletivos.

Possivelmente uma campanha de esclarecimento conduziria a resultados positivos, estabelecendo melhor entendimento entre patrões e empregados.

Alguma coisa deveria ser feita nesse sentido. E' o apêlo que dirigimos a todos os que se interessam pela paz social no Brasil.

Mesmo porque o dedo comunista apareceu em tôda parte, distorcendo o espontâneo movimento dos bancários pela melhoria de salários.

O Que se Diz

... QUE a deputada Adalgiza Néri, todos os dias, distribui, na Assembléia Legislativa, uma lata de balas entre os jornalistas da Bancada de Imprensa, enquanto o primeiro secretário, Raul Brunini, nem um simples cafezinho proporciona aos repórteres...

●

... QUE, ontem, os jornalistas ofereceram à dona Adalgiza uma bela orquídea com a dedicatória: "homenagem dos freqüentadores da lata", ao passo que, imediatamente, teve início movimento para se homenagear, também, o deputado Brunini, oferecendo-lhe, numa embalagem de presente, um grande pão duro...

●

... QUE pelos cartazes espirituosos dos bancários em greve, vários dêles erraram a carreira, pois em vez de trabalhar em banco deviam estar escrevendo programas humorísticos para as rádios, já que suas piadas são autênticas e não extraídas de velhos almanaques...

●

... QUE dada a grande profusão de cartazes da greve, falando em banqueiros e bancários, um "bicheiro", ontem, do "ponto" do Teatro Regina, reivindicava para sua classe mais condigna designação, alegando que, se seus patrões eram chamados de "banqueiros", êles, os empregados, deviam ser chamados de "bancários"...

●

... QUE centenas de guardas-noturnos estiveram, na Assembléia Legislativa, pedindo a aprovação de um crédito em seu benefício, já que não recebem salários há três meses e se encontram na iminência de parar o trabalho, o que seria mais uma greve — a greve do apito...

●

... QUE os clubes de futebol estão jogando mais contra as estações de televisão do que entre êles...

●

... QUE na reunião dos clubes o Madureira nem hesitou em votar a favor da paralisação do campeonato carioca de futebol...

Máscara do comunismo

DANTON JOBIM

VAI ser lançado em Goiânia, na próxima têrça-feira, a Frente de Emancipação Nacional. Será uma espécie de "Front Populaire" brasileiro. E um movimento destinado a englobar as correntes esquerdistas, inclusive o comunismo, sob a liderança aparente de políticos que se interessam, para fins eleitorais, pela mobilização do queremismo janista e dos grupos ultra-nacionalistas, combinados com o apoio vermelho.

No esquema estaria o próprio sr. João Goulart, que anteontem recebeu, de corpo presente a consagração do III Encontro Sindical Nacional, depois de ter conseguido com grande habilidade afirmar-se perante as massas como o verdadeiro chefe do govêrno, ante a omissão do presidente do Conselho.

* * *

RECONHEÇAMOS que o presidente da República não está traindo quem quer que seja ao ocupar o vácuo deixado pelo Gabinete. Age, naturalmente, de acôrdo com os seus interêsses políticos e êstes não estão, de modo nenhum, com os da maioria do Congresso ou os do Ministério. Tem, por outro lado, feito o melhor que pode para granjear a confiança dos setores moderados da opinião, com a sistemática recusa de entregar postos importantes a pessoas desqualificadas. O poder de nomear, que lhe foi conferido formalmente pelo Ato Adicional, mas de fato pela renúncia do Gabinete e essa prerrogativa, êle o tem exercido com prudência e bom-senso, o que prova a sua sabedoria.

* * *

ENTRETANTO, o sr. Goulart não pode escapar ao envolvimento pela aliança das esquerdas, cujo grande animador é o seu cunhado Brizola, ora voltado para uma política de unificação dos setores extremistas. A polarização das fôrças da esquerda e a das do centro (ninguém mais ousa ser direita neste país) é uma fatalidade, como claramente se desenha com a criação da Frente de Emancipação Nacional englobando trabalhistas radicais, janistas e comunistas à base do nacionalismo neutralista. O janismo fornece o elemento contingente e emocional à emprêsa, que, no fundo, é da mais nítida inspiração comunista.

* * *

ENTRETANTO, quem é que não vê que, do outro lado, ràpidamente se está configurando o agrupamento das fôrças de conservação do regime democrático?

A hierarquia eclesiástica, sob a dinâmica liderança do arcebispo de Pôrto Alegre, enfrenta a corrente social-cristã de esquerda e revida a essa ameaça com a tomada de uma posição clara e arrojada, visando a combater as falsas interpretações, socializantes, da encíclica "Mater et Magistra".

No Exército vozes prestigiosas se fazem ouvir condenando frontalmente o comunismo. A posição da Marinha e da Aeronáutica não oferece dúvidas.

Mostram-se cautelosas as classes produtoras, mas começam a alarmar-se com as greves sucessivas, que, ajudadas pelo crescente custo-de-vida, propiciam aos comunistas um esplêndido campo de ação. As paredes hoje são cuidadosamente montadas, com tôda a técnica de agitação de rua, inclusive o recrutamento de crianças submetidas conduzidas em procissão por mulheres do PC. Os prédios dos bancos foram virtualmente ocupados, pois em suas portas se sentam piquetes de grevistas, depois de terem selado as portas com cartazes agressivos.

A autoridade — pela primeira vez, assistiu passivamente a tudo. O chefe de Polícia aproveitou a ocasião para fazer uma barretada às "massas", mandando que fôssem garantidos os grevistas e não os que queriam trabalhar.

* * *

UM RELATORIO secreto do Conselho de Segurança previne a quem de direito do perigo da unificação das fôrças de direita ou de esquerda numa hora como esta. Enquanto isso, por cegueira demagógica, a união das fôrças de vanguarda está sendo propiciada por políticos que decidiram atear fogo à casa para aquecer-se junto a um incêndio que os acabará devorando.

* * *

O INOCENTES úteis da frente de Emancipação Nacional — muito menos inocentes do que úteis — vão pagar com língua de palmo a sinistra empreitada em que se estão metendo, de gorra com o saudosismo janista e o comunismo.

A Notícia em Flagrante

1 **O governador Mauro Borges Teixeira, que se fêz campeão do legalismo, não era assim tão amigo da legalidade, há alguns meses passados, quando, governador-eleito de Goiás, foi incluído na delegação do Brasil à Assembléia da UNESCO e lá nem apareceu. Com a ajuda-de-custo recebida foi para Moscou...**

2 O embaixador Roberto Campos está muito preocupado com a avalancha comuno-nacionalista que despencou sôbre o Banco Nacional do Desenvolvimento Econômico. Parece que o nôvo estado de coisas lhe está causando os maiores problemas no trato com os organismos financeiros internacionais. Consta, agora, que o sr. Leocádio Antunes — que já conseguiu acumular a presidência e a superintendência do BNDE — está exigindo a nomeação dos srs. Janari Nunes e Dario Crespo para as duas vagas existentes do Conselho de Administração do Banco.

3 **Já se sabe porque o sr. Lídio Lunardi depositou 180 milhões de cruzeiros da CNI (que presidia) na arapuca denominada Banco de Descontos do Rio de Janeiro, cuja falência, como informamos, vai ser pedida. O sr. Lídio Lunardi foi vítima de verdadeira chantagem: ou fazia o depósito ou não seriam entregues à confederação Nacional das Industrias, pelas autarquias previdenciárias, os depósitos que lhe pertenciam e que, de acôrdo com a lei, são cobrados pelos institutos. O sr. Lunardi fêz o depósito e, logo depois, pessoa da família do então vice-presidente da República levantava no referido Banco cêrca de 48 milhões de cruzeiros!**

4 Segundo informações de importante líder sindical os comunistas já dominam 15 federações de trabalhadores e esperam obter, em 1962, o contrôle da Confederação Nacional do Trabalho. E' o objetivo máximo do PC, cuja volta à legalidade, agora reivindicada, é apenas cortina de fumaça. Controlando a Confederação êles terão a base de que carecem para subjugar o país.

5 **O sr. Plínio Cordeiro Moleta, atual diretor do Serviço de Economia Rural, recebeu convite, e aceitou, segundo consta, para assumir a presidência do Banco Nacional de Crédito Cooperativo. Segundo se informa, o convite nasceu, tendo em vista os bons serviços pelo sr. Moleta como fiscal da Carteira de Crédito Agrícola do Banco do Brasil.**

6 Notícias de Brasília informam que o gabinete do primeiro-ministro está reexaminando a questão do trabalho aos sábados nas repartições públicas. Afirma-se que o govêrno considera o precedente perigoso, pois, os trabalhadores poderão reivindicar a semana de trinta e duas horas e meia que foi estabelecida para os servidores do Estado, embora contrariando expressa determinação do Estatuto. Ademais, nos ministérios e autarquias há muitos processos atrasados, exigindo mais produção por parte do funcionalismo.

Divulga-se, por outro lado, que o pessoal da União não se recusa a trabalhar aos sábados. Suas reivindicações atualmente se relacionam com o pedido de abono que dirigiram às altas autoridades federais.

7 **No Palácio S. Joaquim tem sido objeto de comentários a tradução que certos setores deram à Encíclica Mãe e Mestra do Papa João XXIII. O documento foi tão desfigurado e distorcido que, já agora, parece mais um informe de qualquer plano ampliado do Partido Comunista Russo. A palavra do Sumo Pontífice presta-se às mais estranhas interpretações ideológicas e políticas. Pelo jeito, dentro em breve estará sendo citada e recomendada pelo sr. Luís Carlos Prestes.**

8 A alta do dólar está contribuindo sensivelmente para o encarecimento da vida. As matérias-primas e outros bens que importamos foram onerados, o que contribuiu para a elevação dos custos da produção. Se houver majoração dos combustíveis, como não está fora de cogitações, então os preços sofrerão violento impulso para cima, tal como ocorreu quando da assinatura da Instrução n. 204.

9 **Do sr. Hugo de Araujo Faria recebemos: — "Na edição de ontem de seu conceituado jornal saiu, na seção "A notícia em flagrante", um tópico sôbre o Banco de Descontos do Rio de Janeiro, que contém o seguinte trecho: "Mas em situação igualmente grave ficarão o sr. Hugo Faria atual subchefe da Casa Civil do sr. João Goulart que era o presidente do referido Banco".**

Tratando-se de notícia sem nenhum fundamento, e certamente dada por pessoa ou pessoas que desejam inverter os fatos e levar esse matutino a divulgar notícia menos exata, solicito a gentileza da publicação do desmentido, uma vez que nunca fui presidente, diretor ou membro do Conselho Fiscal daquele estabelecimento e que também nunca realizei nenhuma operação com o mesmo".

10 A aeromôça Teresinha Xavier vai receber, hoje, no Maracanãzinho, a Medalha de Mérito Santos Dumont, por ato de bravura. Teresinha foi quem salvou os passageiros do "Caravelle" que se incendiou, em Brasília, e em que viajava o governador Leonel Brizola com grande comitiva. A aeromôça foi a última pessoa a deixar o avião em chamas, o que lhe valeu a medalha de honra.

11 **A gravadora francesa "Barclay", que lançou, em Paris, com grande sucesso o samba "Brigite Bardot", na voz de Jorge Veiga, mandou um emissário ao Rio escutar novos sambas para lançamento na França e em tôda a Europa e mais: contratar Jorge Veiga com tôdas as despesas pagas, estada e mais mil dólares. Jorge Veiga respondeu que só aceitaria levando três acompanhantes e mais 1.500 dólares só para êle. O negócio não foi feito.**

12 Mais de quinhentas músicas para o carnaval de 1962 já foram gravadas sendo que a quase totalidade será apresentada em gravações de etiquêtas e não de fábricas. As fábricas têm prejuízo no carnaval e deixam de gravar. Por isso mesmo, mais de 20 etiquêtas novas já surgiram para lançar músicas ao reinado de Momo.

13 **Uma das distrações do ministro San Tiago Dantas é fazer emendas de grafia e sintaxe em todos os processos e relatórios que recebe, inclusive em documentos de ordem interna. Porisso é que se diz, na Casa de Rio Branco, que o chanceler antes de tudo é professor. As emendas do ministro são feitas a lápis vermelho.**

Convenções municipalistas em marcha

RIO — A Associação Municipalista Carioca promoverá, com a cooperação da Associação Brasileira de Municípios, uma série de convenções municipalistas no setão carioca, a fim de estudar e debater os problemas das comunidades da Guanabara, cujas conclusões serão apresentadas como subsídio de verificação da opinião pública aos podêres constituídos.

As convenções municipalistas cariocas terão três objetivos principais: 1º) estudo da estruturação político-administrativa do Estado da Guanabara função dos interêsses e dos problemas da população carioca; 2º) fortalecimento do espírito localista e do sentido do desenvolvimento econômico e social do Estado-Cidade do Rio de Janeiro; 3º) campanha plebiscitária sôbre a divisão do Estado da Guanabara.

As convenções municipalistas da AMC, que se iniciarão com uma grande concentração na região de Santa Cruz, terão caráter preparatório do VI Congresso Nacional de Municípios, previsto para janeiro vindouro em Curitiba.

Nas reuniões a serem realizadas os municipalistas cariocas da reformulação da política municipalista carioca, devendo ser aprovado neste sentido um documento vasado em têrmos veementes de críticas e sugestões para serem levados ao encontro do Paraná.

A VIDA NOS LIVROS

R. J.

... E o Vento Levou

COMEMORA-SE por todo êste ano, nos Estados Unidos, um quarto de século de "Gone With the Wind" ("... E o vento levou"). Eis uma data de grande importância, não tanto para vento levou" não chega à ser um monumento nas letras nor-Vento Levou" não chega a ser um monumento nas letras norte-americanas, representa sem dúvida um extraordinário marco editorial. Trata-se da mais famosa e mais vendida obra de ficção publicada na América, em qualquer tempo. Mais de 5 e meio milhões de exemplares se venderam até hoje naquele país: cêrca de 4 e meio milhões foram consumidos em 30 países, em traduções para 25 línguas. Existem versões no alfabeto Braille, em discos para cegos e o notório filme cinematográfico, pioneiro das custosas realizações tecnicolor de Hollywood.

Margaret Mitchel seria a última pessoa a crer no seu próprio talento. "Gone With the Wind" foi o seu primeiro e único livro (escrevera antes dêle um romance que rasgou, e nunca chegou a começar um terceiro). Trabalhou na obra durante 10 anos, como diversão, confessaria mais tarde; não mostrava os originais a ninguém, e apenas o marido e uns poucos amigos sabiam do seu passatempo. Por que se interessara pelo assunto, a Guerra da Secessão, do ângulo sulista? Nascida e vivendo em Atlanta, Geórgia, descendia, além disso, de famílias sulistas, muitos de seus membros tendo combatido no "front". Curioso é que essa história facciosa, orgânicamente antiianque, haja sido publicada por uma editôra do Norte e o público dessa região a venha lendo até hoje.

Em 1935 um diretor da Editôra Nacmillan visitou Atlanta Margaret (então balzaquena de 35 anos, tipo "mignon", sem outros atrativos que uma simpatia irradiante) foi procurá-lo no hotel, com um calhamaço amedrontador de volumoso. O homem fechou a papelada numa maleta, viajando pouco depois para Nova Orleans. Durante a viagem passou os olhos no manuscrito. Em Nova Orleans esperava-o um telegrama da autora, pedindo a sua devolução ("Mudei de idéia"). A resposta foi bem diferente: um contrato da editôra.

O livro apareceu em junho do ano seguinte. Em julho constituiu a seleção do Clube do Livro do Mês — tiragem: 50 mil exemplares. O Prêmio Pulitzer lhe foi conferido em 1937. A esta altura os críticos se sentiam atordoados: um idílio vulgar? uma epopéia? Com o correr do anos os partidos se atenuaram e passou-se em geral a encarar o livro como literatura popular de bom nível. Leitura para senhoras, como pretendera expressamente a autora.

Com as sucessivas reedições, mudou o sistema e o padrão de vida de Margaret Mitchel. Quem não deve ter apreciado a mudança foi seu marido, pois uma celebridade se ocupa de si mesma as 24 horas do dia. Margaret cuidava dos lucros com a venda do livro, defendia-se dos que a acusavam de plagiária ou qualquer outra falta; processava os que exploravam indevidamente o título ou os motivos do livro, comparecia a inúmeras festas e solenidades. Ainda gozava e sofria as conseqüências do sucesso, em 1949, quando ao atravessar a rua foi atropelada por um carro. Morreu dias depois.

Quatro reedições de "Gone with the Wind", em formatos diferentes, sairam êste ano nos Estados Unidos. Deixarão algum dia Scarlett O'Hara, Rhett Butler, Melanie, Ashley de emocionar milhões de leitores pelo mundo?

ARTES

ANTÔNIO BENTO

Manabu Mabe

EXAMINANDO-SE o panorama da arte moderna brasileira, verifica-se que foi extremamente rápida a ascensão de Manabu Mabe. No curto período de um ano, o artista conquistou vários prêmios de categoria internacional. Subiu rápido como um "sputnik", riscando o céu da pintura abstrata brasileira com a fulguração meteórica de um calígrafo japonês, que escrevesse instantâneamente, tornando por assim dizer sólida a linguagem sôlta das nuvens.

Explica-se em parte, o seu sucesso quase imediato, ao contrário do que acontecia nos primeiros anos do modernismo, quando os nossos pioneiros tiveram de vencer dificuldades que pareciam irremovíveis.

A Bienal de São Paulo veio modificar sensivelmente o panorama artístico do país, tornando bem mais fáceis o caminho e a carreira dos novos. Foi o que ocorreu no caso Manabu Mabe que, graças também ao seu enorme talento, galgou com desenvoltura a escada difícil do êxito, conquistando em três anos o que a maioria dos artistas leva trinta anos para conseguir. Está hoje, em conseqüência, muito valorizada a sua pintura, tanto no campo estético como no domínio puramente comercial.

No momento, o pintor nipo-brasileiro faz no Rio duas exposições. Uma na Galeria Barcinski e outra no Museu de Arte Moderna. E' da última que trato nesta crônica, falando depois da outra mostra, que ainda não tive oportunidade de visitar.

NO MAM, o pintor apresenta trabalhos de suas últimas fases, inclusive alguns já expostos no próprio Museu. Não há dúvida que Manabu Mabe é o melhor dos nossos calígrafos abstratos. Aliás, foi êsse o segrêdo do seu êxito, numa época em que parecia muito incaracterística a linguagem dos nossos pintores informais.

Mesclava o artista o grafismo e as imagens tiradas do inconsciente do seu povo com a matéria mais rica das texturas informais. Dessa fase de Manabu Mabe encontram-se alguns quadros no MAM. Mas, o pintor está entrando agora em outras pesquisas, como o comprovam algumas das suas telas mais recentes. A linguagem é mais romântica e subjetiva no seu desenho, ao mesmo tempo que a côr se afirma pela pureza mesma do tom. Por isso, a sua pintura é atualmente mais tonal e também mais lírica.

Há quadros bem realizados e ainda estruturados com precisão, enquanto outros parecem meros improvisos, aos quais o artista deve ainda voltar, para melhor aprofundá-los. Refiro-me, nesta observação, principalmente, à tela com grandes manchas de violeta.

No conjunto, a exposição continua a firmar a brilhante carreira do artista, sem dúvida um dos valores mais positivos da nova pintura brasileira.

Inquéritos e sindicâncias

LUIS MAC DOWELL

COM grande atoarda e calculado escândalo publicitário, o passado govêrno inaugurou as suas atividades nomeando dezenas de comissões de sindicância ou de inquérito, presididas quase tôdas por oficiais do Exército, para devassa em alguns orgãos da precedente administração.

Função nova para êsses dignos militares que o bom-senso do general Segadas Viana reconduziu agora, com tantos outros, ao serviço precìpuamente seu. Colhera-os despreparados o encargo nôvo. A êles cabia, inclusive, a escôlha "de um bacharel e um contador", além da responsabilidade pela orientação geral dos trabalhos. Eram os improvisados corregedores, desviados freqüentemente da pauta jurídica, desatentos aos princípios do direito administrativo que (sem desdouro) ignoravam. Mas a finalidade real dessas comissões de sindicância ou de inquérito seria fàcilmente conseguida, sacudindo a opinião pública em tôrno de fatos — *verdadeiros ou não*, apontados severamente antes que os supostos responsáveis pela sua prática pudessem apresentar defesa.

Como primeiro passo, um pelourinho improvisado em Brasília indicou à execração pública os nomes e os alegados fatos, colocando à disposição da maledicência os relatórios não aprovados, não confirmados. Depois, quando a Justiça fulminasse a maior parte dêsses relatórios, restaria sempre a possibilidade de se argumentar que o judiciário não decidira bem e se deixara embair pelas habilidades advocatícias. O judiciário, muitas vêzes, é quem mais sofre no final da história. Leis mal feitas ou encargos mal cumpridos pelas comissões, não poderiam resultar em condenação dos acusados todos. Na vida política dos indiciados, porém, o labéu permaneceria: "calomniez, calomniez toujours, toujours il en restera quelque chose".

Daí não importar muito a regularidade ou irregularidade na composição dessas comissões, nem o acêrto ou o desacêrto das conclusões respectivas. Alguma coisa de "fidelismo" parecia esconder-se na idéia governamental, sedenta do escândalo em volta do passado recente.

Em muitos dos casos não houve defesa dos indiciados, nem ampla nem restrita, em muitos dos casos foi vedado aos indiciados ou aos seus procuradores acompanhar o processo, fiscalizar-lhe a regularidade e debater as acusações.

Disse bem o professor Assis Ribeiro: "não defende os legítimos interêsses da moralidade administrativa aquêle que não reconhece a existência dos indeclináveis direitos individuais", "não contribui para a segurança e o prestígio do Serviço Público o que exerce função repressiva, colocando à margem os princípios da Justiça".

Há, portanto, uma obrigação para o govêrno atual: reexaminar as sindicâncias ou inquéritos, dar prosseguimento aos que o mereçam pela aparência ou presunção de veracidade quanto aos fatos alegadamente irregulares, "assegurando-se ao acusado ampla defesa" como determina a própria Constituição Federal. E exonerando de responsabilidade aquêles que sofrem ainda agora as conseqüências de uma divulgação apressada, os agravos decorrentes de um procedimento inquisitorial com mal disfarçados objetivos de escândalo.

VERBA PARA CULTURA DO CAFÉ

RIO — Entre as várias proposições apresentadas em Plenário na reunião da Junta Administrativa do Instituto Brasileiro do Café, consta a do dr. Osvaldo Cruz Lisboa, representante do Estado de Minas Gerais no colegiado do IBC, referente a uma emenda aditiva ao orçamento da Autarquia para 1962, destinando uma verba ao Serviço Especial de Cultura do Café para a instalação de um conjunto modêlo da Escola Normal Rural "Dom Joaquim Silvério de Souza", no município de Conselheiro da Mata, Estado de Minas Gerais.

S. A. Diario Carioca

FUNDADO EM 17 DE JULHO DE 1928

Diretor Presidente: ARNON DE MELLO

Diretor Vice-Presidente: DANTON JOBIM

Diretor Comercial: ZELIO VALVERDE

Sede: AV. RIO BRANCO, 25, sobreloja

Presidência	43-3014
Diretoria	43-0165 e 43-9900
Administração	23-4645
Publicidade	23-[illegible]
Secretaria	43-5330
Chefe da Redação	43-5574
DC Revista	23-4435
Esporte	23-4172
Relações Públicas	23-3564
Polícia	23-3239 e 23-5082
Circulação	23-3662
Oficinas e Revisão	43-5608

São Paulo: Barão de Paranapiacaba, 61, 4º, grupo 23 — Telefones: 32-5841 e 35-6266

Belo Horizonte: Av. Afonso Pena, 774, 4º and., sala 416, Tel. 4-3544

Niterói: Av. Amaral Peixoto, 80, sala 611 — Tel. 2-7570

Pôrto Alegre: Rua Caldas Junior, 121, 1º and., sala 4 — Tel.: 6771

ASSINATURAS

Brasil e países da convenção postal

Semestral	Cr$	800,00
Anual	Cr$	1.600,00
(Outros países):		
Semestral	Cr$	[illegible]
Anual	Cr$	[illegible]

DC-Brasília

Diretor: ELIAS DE OLIVEIRA JR.

Edição brasiliense (especial) do DIARIO CARIOCA. Sede: Avenida W-3 nº 8, sobreloja — Plano Piloto. Fones 2-1833 e 2-1438

Caixa Postal nº 442

Carta do leitor

Decisões moralizadoras

Recebemos do leitor Augusto Luís Duprat, engenheiro-civil, a seguinte carta:

«Li, com grande pesar, no DIARIO CARIOCA de 24 de setembro p.p. a crônica — Decisões moralizadoras — da autoria do professor Maurício de Medeiros. E a li com grande pesar, porque em se tratando de um médico, professor e ex-ministro da Saúde não podia ignorar a existência da Fundação Leão XIII e dos enormes serviços por ela prestados à comunidade carioca, com o seu atendimento às favelas.

«São traços lastimáveis da natureza humana: aceitar aquilo que prefere, de preferência aquilo que deveria acreditar, fundamentado em fatos; acreditar ser errado aquilo que não compreende, sobreestimar a importância dos fenômenos favoráveis e subestimar os efeitos adversos dos desfavoráveis. Chegar a conclusões, sem devidamente considerar os fundamentos sôbre os quais tais conclusões se baseiam.»

Perdoe-me o ilustre acadêmico professor e ex-ministro da Saúde mas foi exatamente o que lhe aconteceu. Lança-se contra a Fundação Leão XIII, sem a conhecer, apenas por se tratar de uma obra da Igreja. A finalidade da "famosa Fundação Leão XIII, emanada da mesma Igreja Católica", não é apenas a "de engenho de proselitismo, entre os humildes favelados".

A "famosa Fundação", apesar da exigüidade de suas verbas, apesar de não receber nenhum auxílio da comunidade carioca, só em 1960, nos diversos cursos da Fundação Leão XIII, matriculou 1113 alunos, 41 no Jardim de Infância e 1072 no Curso Primário. Foram atendidas pelos Assistentes Sociais 4.35 pessoas; freqüentaram a Merenda Escolar 13007 crianças; o Serviço de Recreação e Esportes foi freqüentado por 112675 pessoas. No Setor de Saúde, foram atendidas 198564 pessoas, fornecidas 25 toneladas de leite em pó, 4 toneladas de farinha de cereal, 8 toneladas de açúcar. O Serviço Dentário foi freqüentado por 13747 pessoas, e foram matriculados 2116 clientes novos. Foram feitas 14125 extrações diversas. Em 1960, foram aviadas 25880 receitas e 170545 fórmulas.

Conselheiro da Fundação Leão XIII, há mais de 10 anos, convido o ilustre acadêmico, professor e ex-ministro da Saúde, a vir nos fazer uma visita, em qualquer dia, em qualquer hora. Encontrará gente, cuja mística é a de SERVIR, prestando, quase que de graça, serviços à comunidade carioca.

Estou certo de que depois desta visita, o ilustre acadêmico, médico, professor, ex-ministro da Saúde, virá, de público, chamar a atenção para o abandono em que se encontra uma obra que, graças ao espírito da Igreja, tem contribuído para impedir que os habitantes das favelas, que representam 1/3 dos cariocas, venham perturbar a paz social desta cidade maravilhosa.

Permita-me o ilustre acadêmico, médico, professor e ex-ministro da Saúde que transcreva do livro de Medeiros de Albuquerque, "O Silêncio é de Ouro", o seguinte trecho:

"Carlyle dizia que uma Nação em que não houvesse grandes homens silenciosos, seria como uma floresta sem raízes, cujas árvores fôssem apenas feitas de fôlhas e ramos. Tinha, por fôrça, de secar e perecer! Porque é no silêncio da meditação que mergulham as raízes dos grandes idéias, dos nobres pensamentos, dos sentimentos generosos que elevam o mundo".

Não queira o ilustre acadêmico, médico, professor e ex-ministro da Saúde que na nossa terra possa transformar numa floresta sem raízes, seque e pereça. Medite e auxilie aquêles que tanto necessitam de auxílio".

Viação auxiliará exportação de minérios de ferro

Ao receber, ontem, em seu gabinete, os membros da Missão Comercial Japonêsa, o ministro Virgílio Távora fêz-lhes uma exposição mostrando o papel do Ministério da Viação no auxílio à exportação de minérios de ferro e quais as vias de possível ligação ferroviária entre o quadrilátero ferrífero e os portos que poderiam ser utilizados.

Salientou, também, o interêsse que o govêrno brasileiro tem na exploração de suas riquezas minerais e no equilíbrio de sua balança comercial.

Metais não ferrosos: conjuntura nacional

RIO e SAO PAULO — Embora a produção brasileira de metais não-ferrosos tenha atingido a um grau relativamente satisfatório, as necessidades internas ainda são de natureza maior do que as disponibilidades.

No qüinqüênio 1958/1960 é que se verificou o maior incremento nas atividades dessa produção. Essas conclusões acabam de ser relevadas pelos órgãos técnicos de pesquisas da Federação das Indústrias do Estado de São Paulo.

ALUMINIO

O alumínio, por exemplo, em 1959, apresentou uma produção de 18.098 toneladas, constituindo-se o metal-não-ferroso mais fabricado em nosso país. O seu consumo, no aludido ano, foi de 27.412 toneladas, tendo se registrado a importação de 9.314 toneladas. No ano seguinte, 1960, a produção de alumínio elevou-se a 18.700 toneladas, e o consumo a 33.713 toneladas, tendo sido importadas 15.013 toneladas.

CHUMBO

O chumbo, não obstante fôsse o segundo metal-não-ferroso mais fabricado no país, sua produção, em 1959, foi de 4.400 ton., apenas, enquanto o consumo aparente atingiu 16.608 toneladas, elevando-se as importações a 12.208 toneladas. No ano passado a produção dêsse metal subiu para 5.000 toneladas, seu consumo aparente atingiu ... 13.727, sendo compradas no exterior 8.727 toneladas.

OUTROS METAIS

Quanto à produção de cobre em nosso país, em 1959, foi de 1.800 toneladas, contra um consumo aparente de 22.164 toneladas, sendo importadas 20.364 toneladas. No ano seguinte, embora a sua produção evoluísse para 2.600 toneladas, seu consumo no país atingiu 32.301 toneladas, havendo uma importação de 29.701 toneladas. Também o estanho apresentou aumento em sua produção que, em 1959, foi de 1.247 ton., contra um consumo de 1.539 ton., (292 toneladas importadas), e, em 1960, subiu essa produção para 2.000 toneladas, enquanto

(Conclui na pág. 3)

Panorama Econômico NO BRASIL E NO MUNDO

Estiagem

A ENTRESSAFRA é uma constante na produção agrícola em geral e na de carnes, em particular. Motivada pelo frio no Sul do país e pela sêca no Brasil Central, apresenta-se como fenômeno cíclico. Como tôda a produção sazonal, a carne produzida na safra deve ser armazenada, para distribuição, na entressafra.

Esta solução, lógica e tècnicamente perfeita, ainda não pôde ser implantada no país. A falta de compreensão e análise do problema, aliada à existência de fatores perturbadores, tem dificultado a implantação do sistema de utilização do frio.

As influências climáticas prejudicam a engorda de novilhos de corte nas condições naturais mas não impedem que, por meio de alimentação adequada, possamos ter novilhos gordos durante o ano todo. É uma questão que deve ser solucionada pelo fornecimento apropriado e abundante de forragens, sem necessidade de apelar para o recurso extremo dos concentrados.

Esboçadas as duas soluções, restara pesquisar-se aquela que melhor se ajuste às peculiaridades, às condições técnico-econômicas existentes no país. Muito possìvelmente, caso não seja apreciado convenientemente o surto de desenvolvimento econômico que atravessamos, a rápida modificação do sistema de comunicações, a abertura de novas rodovias, e oferta de energia elétrica abundante e barata, a produção de unidades de frio industrial, comercial e doméstico, poder-se-á ter uma visão deturpada do problema, com conclusões válidas para a atual conjuntura, mas superadas na dinâmica do progresso que empolga o país.

Os períodos de safra são bem definidos nos dois grandes centros produtores do país. No Rio Grande do Sul, as matanças iniciam-se em fevereiro, prolongando-se até fins de junho. Os primeiros frios do inverno detêm a engorda e as geadas reduzem, imediatamente, o pêso vivo do boi. No Brasil Central a safra inicia-se em janeiro, prolongando-se até julho. O mês de agôsto é destinado ao abate dos restos de invernadas, para liquidação dos gados remanescentes.

São críticos para o abastecimento. No Rio Grande, os meses de agôsto a novembro. No Brasil Central, setembro, outubro e novembro.

Enquanto não fôr resolvido o abastecimento na entressafra, estaremos sujeitos a flutuações de preços do produto, que, embora se apresentem necessárias, nem sempre são compreendidas pelas autoridades governamentais e pelos consumidores.

Alumínio em falta

As necessidades de alumínio no Brasil elevaram, em 1965, a 60 mil toneladas de lingotes por ano. Calcula-se que a oferta, em fins de 1964, seja de, apenas 20 mil toneladas produzidas no mercado interno.

Glaxo-Evans

Dois laboratórios ingleses operando [illegible] no Brasil uniram seus [illegible] respectivamente: "Laboratórios Glaxo" e "Produtos Evans do Brasil". Surge agora, em fusão, os "Laboratórios Glaxo-Evans do Brasil".

Metais preciosos

A "Vecambras Metais Preciosos Ltda." pôs em funcionamento sua nova fábrica em Guarulhos, onde está [illegible] os produtos derivados de metais preciosos, tais como solda de prata, fio de ouro, arames de prata, fios de prata e outros sais de metais preciosos além de nitrato de prata, óxido, sulfato, cloreto, para espelhação e para análises. Modernos métodos adotados permitem à emprêsa produzir nitrato de prata igual ao importado. A "Vecambras" possui também um departamento de laminação, trefilação (até 0,10 mm), bem como fábrica de contatos elétricos.

Nôvo ramo: Bendix

O complexo industrial "Bendix", que no Brasil participa da "Bundy Tubing" Bendix Home Appliances", "Bendix Autopeças" e ainda, indiretamente, da "Philco Rádio e Televisão", "deverá penetrar em nôvo setor de atividades: indústria siderúrgica. Isto se dará através da emprêsa a ser organizada brevemente pela "Pittsburgh Steel" em São Paulo".

Equipamentos suecos

Devido à associação verificada na Suécia entre os grupos industriais "Husqvarna Vabenfabrik" e "Monark-Crescent" conta-se como certa a remessa de parte dos equipamentos da orimeira — uma das maiores produtoras de motores da Escandinávia para a emprêsa associada do Brasil, "Fábrica de Bicicletas Monark", que, assim, passará a produzir motores de pôpa, e para veículos e motocicletos.

Springer fatura

"O faturamento previsto para êste ano pela "Sociedade Comércio e Refrigeração Springer Ltda" (R.G.Sul) é da ordem de um bilhão de cruzeiros". A emprêsa expandiu sua produção de refrigeradores (27.000 unidades anuais) e de aparelhos de ar condicionado, mediante licença da "Admiral". "A "Springer" entrou no setor de televisão há apenas 8 meses e agora lançará o primeiro tipo de aparelho de contrôle remoto sem cabo, também da marca "Admiral". Para esta nova atividade o grupo fundou nova emprêsa.

Villares: nôvo forno

A "Aço Villares S/A" acaba de inaugurar um forno elétrico de 15 toneladas destinado à sua Fábrica em São Caetano. Com o forno em operação, a produção deverá atingir a 146.000 toneladas anuais.

GE: nôvo aumento

Face às despesas decorrentes da construção, instalação e aparelhamento desta fábrica de Campinas, "a "GE" procedeu a nôvo aumento de capital, de Cr$ 2.164 milhões para Cr$ 3.064 milhões", inteiramente realizado em dinheiro.

Lã chinesa

Estão em fase final os serviços de terraplenagem para a construção da nova fábrica de "Lanifício Amparo S. A." (grupo chinês Sieh-Hsieh-Chang), em Campinas. Por êsse motivo a emprêsa transferiu sua sede de Amparo para aquela cidade.

Minério de ferro

*** A Estrada de Ferro Leopoldina está circulando trens de minério de ferro entre Ponte Nova e o Rio de Janeiro, com a finalidade de aumentar o abastecimento do cais para a exportação do produto.

Crina exportada

A Carteira de Comércio Exterior do Banco do Brasil licenciou para exportação, no primeiro semestre do corrente ano, 157.765 quilos de crina no valor de US$ 204.938.

Leite no mundo

A FAO (Organização de Alimentação e Agricultura das Nações Unidas) "acaba de divulgar, em Nova Iorque, dados sôbre o consumo "per-capita" mundial de leite, em quilos durante dois anos (1958-1959)". De acôrdo com suas estatísticas, é o seguinte êsse consumo:

Suíça, 298; Nova Zelândia, 277; Estados Unidos, 270; Noruega, 261; Suécia, 251; Holanda, 250; Dinamarca, 233; Áustria, 217; Reino Unido, 206; Alemanha Ocidental, 200; Austrália, 192; França, 185; Luxemburgo, Bélgica, 187; Uruguai, 182; Israel, 152; Argentina, 140; Venezuela, 120; Itália, 111; Grécia, 108; África do Sul 96; Chile, 92; México, 78; Equador, 76; Colômbia, 73; e Brasil, 58.

POLITICA NOS ESTADOS

Diretor do SPI sabe o que índio precisa

BRASÍLIA — Está marcada para depois de amanhã, a posse do nôvo diretor do Serviço de Proteção aos Índios, sr. Lourival da Mata Cabral, antigo servidor daquele serviço e cuja nomeação agradou a todos, pois o sr. Cabral, durante muitos anos, chefiou a 7.ª Inspetoria do SPI, tendo revelado conhecimento da função e extrema dedicação aos problemas dos selvícolas.

Disse o nôvo diretor que espera corresponder à confiança nêle depositada pelo ministro da Agricultura e, ao mesmo tempo, levar ao conhecimento do país, a tôdas as tribos, a palavra de fé e de trabalho que o SPI irá difundir entre os indígenas. (TRT-DC)

BAHIA

SALVADOR — O vereador José Rocha Lira agrediu a socos, pontapés e cabeçadas, o suplente Vicente Batalha quando êste ia tomar posse do cargo na Câmara Municipal. O edil agredido sacou de um revólver para defender-se, sendo contido pelo presidente da Casa e funcionários.

Batalha, que apesar do nome não é de briga, fizera críticas defendendo os funcionários que estão com os vencimentos atrasados, envolvendo de permeio, o nome do agressor, como um dos responsáveis pelo atraso, o que deu motivo à agressão. (TRP-DC)

GOIÁS

GOIÂNIA — O governador Mauro Borges afirmou à imprensa que a "declaração de Goiânia" a ser firmada e divulgada no dia 24 do corrente, não consubstancia um movimento demagógico e muito menos de esquerda. Disse que a [illegible] visa à reforma social por meios pacíficos, através da manifestação popular e não de revolução. (TRP-DC)

PARÁ

BELÉM — o governador paraense Aurélio do Carmo está sendo esperado nessa cidade para o encerramento da festa de Nazaré, padroeira da capital, que ocorre hoje. O governador informou, por telegrama, que estêve em demorada palestra com o presidente João Goulart para tratar da próxima viagem do chefe do Executivo nacional a Belém. (TRP-DC)

PERNAMBUCO

RECIFE — O padre Antônio Melo Costa endereçou ao deputado Paulo Viana, carta em que denuncia a COPERBO de expulsar jeitosamente os modestos lavradores, tirando uma migalha a título de indenização, com o intuito de dar cobertura legal aos atos praticados. "Já o fechamento da usina, diz o sacerdote, foi um Deus nos acuda de desempregos e por cima de tudo ter de abandonar as casas e ficar sem ganhar, sem trabalhar, ao relento". Durante a sessão da Assembléia, o parlamentar leu a carta recebida e apoiou tôdas as reivindicações do padre. (TRP-DC)

REFORMA

RECIFE — O deputado Francisco Julião, fundador da Liga Camponesa, externou o seu desejo de debater pùblicamente com o governador Cid Sampaio a questão da reforma agrária. Julião fêz essa declaração em resposta ao desafio do governador ao falar durante a cerimônia da assessoria sindical do Estado. Julião faz questão que o debate seja público. (TRP-DC)

JQ, PARANINFO

RECIFE — O sr. Jânio Quadros foi escolhido por duas vêzes, para paraninfo dos formandos de Engenharia da Escola Politécnica desta capital. A primeira eleição deu-se em julho último, quando o sr. Jânio Quadros era presidente da República. Na primeira votação o presidente renunciante obteve 80 por cento dos sufrágios. Na segunda votação 92 por cento. (TRP-DC)

RECIFE — Setecentos animais de diversas raças foram vendidos na Exposição de Animais e Produtos Derivados, em Caruaru, num montante de Cr$ 30 milhões. Dêstes, Cr$ 15 milhões foram financiados pelo Banco do Nordeste e Banco do Brasil. O restante correu à conta de particulares. (TRP-DC)

PARANÁ

CURITIBA — O ministro polonês Adam Rapacki, ora em visita ao Paraná blefou a imprensa para [illegible] negando-se a conceder entrevista anteriormente marcada pelo cônsul polonês nesta cidade. O fato não foi comunicado com antecedência, razão pela qual os jornalistas ficaram revoltados. O sr. Rapacki visitou a Assembléia, mas não falou à imprensa. (TRP-DC)

FLORIANÓPOLIS — O governador Celso Ramos disse, em entrevista radiofônica ao regressar de Brasília, que será apressado o andamento das medidas que virão beneficiar Santa Catarina, anunciando que os estudos relativos ao reajustamento do funcionalismo estadual estão bastante adiantados. (TRP-DC)

SEMINÁRIO

BRUSQUE — Esta cidade será sede de um seminário de alta administração para diretores de emprêsas, a realizar-se de 6 a 10 de novembro, sob o patrocínio da Federação das Indústrias do Estado, com a colaboração do Ponto IV, Centro Nacional de Produtividade Industrial e Confederação Nacional da Indústria. (TRP-DC)

Financiamento para motorista de caminhão

Baixado há três meses, o decreto n.º 50.968 continua à espera de execução

Embora implantada há apenas cinco anos em nosso país, a indústria automobilística já apresenta dois aspectos altamente favoráveis, que merecem particular destaque: o grau de desenvolvimento e a qualidade dos produtos. Bastaria lembrar que cêrca de 420.000 veículos de fabricação nacional já estão rodando pelas ruas e estradas do país.

Mas, se o desenvolvimento foi rápido, por um lado, desde o início a elevada produtividade veio se ressentindo de correspondentes facilidades para a aquisição pelo público. Em outras palavras, não houve adequada correspondência no mercado de crédito nacional.

Bens de elevado valor unitário, não apenas no Brasil, mas em qualquer parte do mundo, veículos automotores exigem regime de financiamento a médio e a longo prazo. De outra forma, não há perspectiva de expansão do mercado consumidor.

Êste problema é particularmente grave para uma indústria incipiente, como é a indústria automobilística no Brasil. Acresce que, por várias circunstâncias, os meios tradicionais de financiamento em nosso país, inclusive os organismos bancários, a quem caberia a solução do problema, retraem-se às solicitações do consumidor, dada a elevada taxa de risco oferecida em operações a curto prazo.

MOTORISTAS PROFISSIONAIS, OS MAIS PREJUDICADOS

Os primeiros a sentirem as conseqüências de tal situação são os motoristas profissionais, principalmente os motoristas de veículos de carga. É-lhes pràticamente impossível a aquisição de um nôvo caminhão, pois o pagamento inicial é tão elevado e as prestações são de número tão reduzido que, da renda mensal auferida pelo emprêgo do veículo quase nada lhes sobra para cobrir as despesas operacionais e para a manutenção familiar.

FINANCIAMENTO PELO IAPETC

Enfrentando o problema que, mais cedo ou mais tarde, teria de encontrar forçosamente uma solução, o então Presidente Jânio Quadros autorizou, mediante decreto de 17 de julho dêste ano o financiamento da compra de caminhões por motoristas profissionais segurados pelo I.A.P.E.T.C. O Ministério da Fazenda — dizia o decreto n.º 50.968 — pagaria àquele Instituto, por conta da contribuição da União a importância de 500 milhões de cruzeiros. Nessa mesma autarquia, sempre com base no citado decreto, foi criado um Fundo Especial com a finalidade de financiamento de veículos de carga aos motoristas profissionais. Esse financiamento efetuar-se-ia através de contrato de compra e venda com reserva de domínio, celebrado por instrumento particular registrado em cartório competente.

DECORRERAM TRÊS MESES

Decorridos embora três meses, parece que o assunto, de tão relevante importância, continua no mesmo pé, quando a execução do decreto já devia estar trazendo, a esta altura, grandes benefícios a milhares de motoristas profissionais, atualmente incapacitados ou de comprar seu veículo de carga próprio, ou de trocar seu caminhão velho, talvez, há muito tempo antieconômico, por um nôvo, capaz de permitir-lhes muito maior rendimento.

As vantagens do financiamento não se limitam ao motorista, dono do caminhão. Estendem-se forçosamente ao próprio consumidor, que somos todos nós, porquanto maiores facilidades e maior racionalização do transporte contribuem, com a sua apreciável parcela, para refrear a elevação do custo de vida.

REVISTA DE SÃO PAULO

GERCA já entrou em ação: cafeicultura

SÃO PAULO (da Sucursal) — Já entrou em funcionamento o Grupo Executivo de Racionalização da Cafeicultura, com a finalidade de coordenar, dinamizar e executar medidas específicas com a colaboração de órgãos governamentais e outros que tenham relação com a economia cafeeira, sendo criado por decreto do primeiro-ministro Tancredo Neves, a 20 dêste. O GERCA (Grupo Executivo de Racionalização da Cafeicultura) tendo em vista as peculiaridades regionais, estudará e recomendará que os órgãos competentes, federais e estaduais devem pôr em execução para fortalecer e estruturar a economia cafeeira por zona e zonas no país.

O GERCA tomará as seguintes medidas que visam: — concentrar a produtividade de cafèzais em zonas ecològicamente mais favoráveis; — incentivar e incrementar essa produtividade; adequar a produção cafeeira nacional às possibilidades de efetiva absorção pelo mercado interno e externo; financiar ou complementar financiamentos para diversificação da produção através de entidades de créditos oficiais e privadas mediante convênios em que se determinarão condições de prazos, juros, e outras medidas de caráter geral.

II CONGRESSO DE BANCOS

Instalou-se ontem, nesta capital, o II Congresso Nacional dos Bancos que se prolongará a 29 do corrente mês, promovido pelos sindicatos de bancos de todo o país e pela Associação de Bancos do Estado da Guanabara. Êste conclave destina-se a reunir banqueiros para efetivar planos e teses levantadas apresentadas quando do I Congresso, no ano passado, na cidade do Rio de Janeiro. Os temas mais em destaque no presente certame são: — moralização do uso e padronização do cheque; estudo de novas carteiras de crédito e de redesconto; automação bancária.

SÃO PAULO EXPORTA BANANAS

S. PAULO (da Sucursal) — São Paulo liderando a exportação de bananas, assim é que o movimento exportador de bananas pelo pôrto de Santos, de janeiro a setembro dêste ano totalizou ..... 9.354.516 cachos, tendo-se registrado um acréscimo de cêrca de meio milhão de cachos sôbre a do ano passado que foi de ..... 8.958.888. Os países compradores, em ordem de grandeza de divisas, são a Argentina, Uruguai e Inglaterra.

PREFEITO CONTRA OS FRIGORÍFICOS

O prefeito Prestes Maia não acolheu a proposta dos frigoríficos para que lhes fôssem concedidas isenções de tributos municipais, bem como êste procurasse junto ao Estado obter idênticas isenções, enquanto que em troca os produtores de carne continuariam a fornecê-la ao consumo, no preço atual. Agravado se acha o problema de suprimento do mercado de carne, neste período final de cada ano, por coincidir com a entressafra, quando ascendem os preços da carne "em boi vivo" e uma complexa somatória revela quanto é precário e não rentável a produção de carne, nesta época.

Xisto fluminense

Com uma estimativa de reservas que se elevam a 633 milhões de barris em 82 km2 na Formação Itaí e 145 milhões em 13 km2 em TREMEMBÉ, pretende o govêrno, em seu programa aprovado pelo Congresso Federal, acelerar a política de exploração do xisto, atacando com maior agressividade os planos de pesquisas e as experimentações para o aproveitamento dessa matéria-prima.

Existe grande possibilidade de se obter financiamento externo, face ao interêsse demonstrado pelas autoridades norte-americanas e socialistas em tôrno da potencialidade de nossas reservas, principalmente em São Mateus do Sul, no Paraná. Já foi noticiado, inclusive, um possível oferecimento da URSS para montagem de uma usina completa e assistência técnica.

Ceará parou à espera da energia da CHESF

O governador Parsifal Barroso, do Ceará, que veio ao Rio para levar às autoridades federais as principais reivindicações do seu Estado, disse à reportagem do DC que as necessidades mais urgentes do Ceará são aquelas que se referem à eletrificação do Cariri, através da CHESF, no sentido de que seja apressada a inauguração daquele sistema, o mais breve possível, já que disso depende a extensão da energia até Fortaleza.

O atraso na inauguração do sistema de energia elétrica no Ceará representa o adiamento de medidas eficazes, tendo em vista a industrialização do Estado, a melhoria dos transportes ferroviários, sem falar nas suas implicações de ordem social, como sejam o aumento da capacidade de absorção de mão-de-obra e a elevação do padrão de vida da população cearense.

PÔRTO DO MUCURIPE

— "Há necessidade, também, de um grande esfôrço do govêrno Federal na aplicação dos recursos orçamentários de 1961 e dos recursos provenientes do Fundo Portuários Nacional, ainda êste ano, nas obras do Pôrto do Mucuripe, tais como na aquisição de guindastes, na construção de armazéns, nas instalações para embarques de cereais e de minérios.

— "Até agora, só estão sendo remetidos ao Tribunal de Contas os contratos relativos às obras determinadas pelo govêrno anterior. Tratando-se de um dos mais importantes problema do Estado dada a insuficiência do Pôrto Mucuripe, que não atende ao movimento de importação e exportação do Estado, insiste o governante cearense no ponto-de-vista de que já não será mais possível adiar por mais tempo a conclusão das obras inacabadas do principal escoadouro dos produtos cearenses".

FÁBRICA DE ASFALTO

Outro ponto considerado vital para economia do Estado e para o desenvolvimento e aperfeiçoamento do seu sistema de transporte é o da instalação da fábrica de asfalto, já autorizada pelo govêrno Federal, e cuja capacidade de produção de 1.800 toneladas anuais. Na audiência que manteve com o ministro Gabriel Passos, de Minas e Energia, e com o sr. Geonísio Barroso, presidente da Petrobrás, o governador cearense solicitou urgência para a instalação daquela fábrica em Fortaleza.

Disse mais que o govêrno do Estado já cedeu a área para a instalação da Fábrica de Asfalto, não tendo, ainda, no entanto, a Petrobrás fixado a área de que necessita para o empreendimento nem escolhido o local apropriado.

CARNAÚBA

O sr. Parsifal Barroso conseguiu a assinatura pelo ministro da Fazenda e pelo presidente do Banco do Brasil do contrato de financiamento da cêra de carnaúba.

O fato é considerado importante, pois veio evitar uma queda ainda maior no preço do produto, cujos preços mínimos, apesar de decretados em julho passado ainda não tinham sido homologados. A medida beneficiará, não só o Ceará, mas também o Piauí, que é um dos maiores produtores de cêra de carnaúba.

Inaugurar obras, tornou-se um "hobby" do governador Parsifal Barroso, no Ceará. Ùltimamente, as dificuldades financeiras, oriundas da esfera federal, interromperam um pouco o ritmo de desenvolvimento daquele Estado nordestino. O governador foi a Brasília (já voltou) para conseguir os recursos com que retomará o passo

CUPIM

Baratas, Ratos, Pulgas etc. — Orçamento grátis — Garantia de 6 a 12 meses. Cupim 8 anos — RUGANI & CIA. LTDA — Rua São José n.º 90 sala 1 205 — Rio — Telefones 22-0873 e 22-3289 — Niterói: Tel., 2-7832

MENOS REMÉDIO MAIS CIÊNCIA

Muitos doentes não se curam das enfermidades, apesar de medicação bem indicada. Nestes casos o insucesso é atribuído a uma deficiência nos processos de defesa orgânica. — Leia o livro O PODER CURATIVO DO SANGUE, distribuído na Clínica Dr. Olívio Martins, das 14 às 19 horas, à Av. 13 de Maio n. 13 — Ed. Municipal — 19º andar Gr. 1.904 — Remessa pelo CORREIO mediante o envio de Cr$ 30,00

valem como dinheiro nos principais hotéis do Brasil

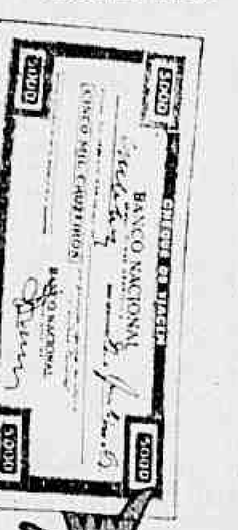

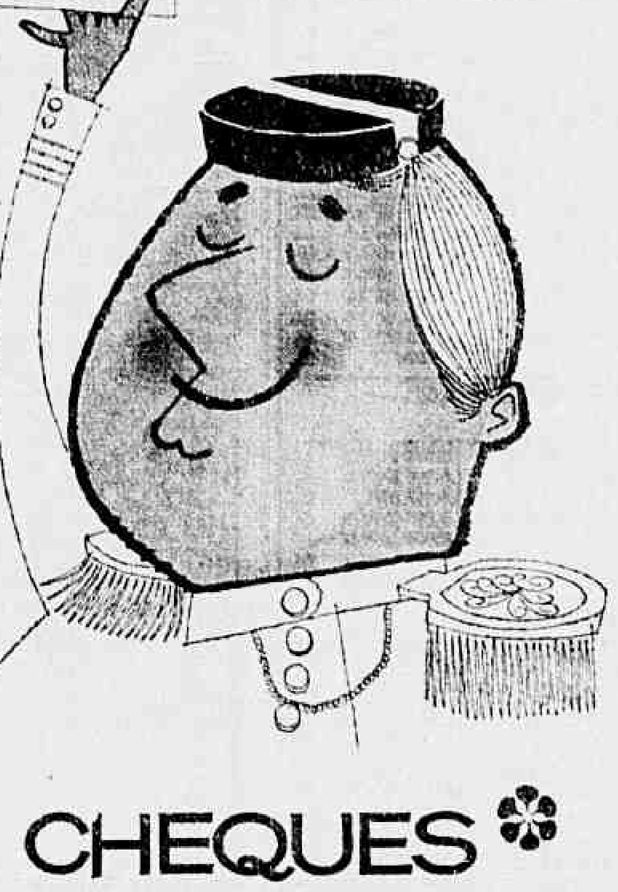

CHEQUES DE VIAGEM

Porque arriscar-se a transportar dinheiro, se você pode levar Cheques de Viagem do Banco Nacional de Minas Gerais? Êles valem como dinheiro nos hotéis e nas lojas, em todo o Brasil. Nada lhe custam e oferecem segurança absoluta contra roubos e extravios. Com os nossos Cheques de Viagem você terá sempre "dinheiro no bolso" . . . mas dinheiro que só pode ser usado com sua assinatura.

BNMG

*um serviço grátis do BANCO NACIONAL DE MINAS GERAIS S. A.

Indústria & Desenvolvimento

A SUDENE receberá, nas próximas semanas, 1 bilhão e 500 milhões de cruzeiros, provenientes da doação feita pelo govêrno norte-americano, para obras de soerguimento e desenvolvimento econômico do Nordeste, através de um aditivo ao II Acôrdo do Trigo, para a efetivação dêste fato tanto que já está programada para a semana vindoura o encontro de autoridades brasileiras e norte-americanas. Da importância, 270 milhões serão aplicados nos projetos-pilotos para transformação da estrutura agrária, numa faixa que se estende do Estado de Sergipe ao do Rio Grande do Norte, com a largura máxima de 100 quilômetros (abrangendo os Estados de Sergipe, Alagoas, Pernambuco, Paraíba e Rio Grande do Norte, na chamada Zona da Mata). A ação da SUDENE se fará na Zona Canavieira e para tanto programou seu plano de ação, compreendendo: — a) objetivando liberar terras nesta zona úmida para implantar novas culturas; b) visando colocar a cultura canavieira sôbre bases de mais elevada capitalização, elevando o seu padrão tecnicológico; c) solucionando o problema da produtividade das terras, com um sistema de irrigação. A SUDENE propõe-se a aplicar os 270 milhões de cruzeiros em seus projetos-pilotos que dariam rentabilidade e viabilidade econômicas a curto prazo, com o êxito asseguraria o futuro das camadas sociais e possibilitaria um desenvolvimento mais rentável à região.

ALIANÇA PARA O PROGRESSO

Tudo indica que o nôvo embaixador dos Estados Unidos no Brasil, sr. Lincoln Gordon, trouxe missão especial do presidente Kennedy, que é a de pôr na prática os princípios da "Aliança para o Progresso". As declarações do nôvo chefe da missão diplomática norte-americana em nosso país, seu interêsse em pôr-se em contato com personalidades do Nordeste e com os líderes da economia brasileira, deixam prever que está dispôsto ou incumbido de desempenhar uma ação agressiva no setor da diplomacia econômica. Não deixa de ser difícil, tal como não é menos oportuno o nôvo ponto vermelho colocado na "operação América Latina", desencadeada pela Casa Branca, como contra-ofensiva às novas investidas da expansão comunista. O embaixador Gordon chega ao ponto de converter o interêsse pela situação do Nordeste brasileiro em motivo para contatos e reuniões sociais. Está previsto que almoçará, dentro de alguns dias, possìvelmente têrça-feira, com personalidades ligadas à nossa economia e elementos oriundos do "Polígono das Sêcas", com os quais pretende informar-se sôbre como levar a "Aliança para o Progresso", do presidente Kennedy, ao setentrião brasileiro. Temos, pois, homem ao leme.

SISAL EM DEPRESSÃO

Não são animadoras as notícias que se tem da situação econômica do Rio Grande do Norte, duramente castigada por uma série de fatôres que independem da ação administrativa do governador Aloísio Alves, que realiza, ali, um dos governos mais tecnicamente objetivos da atual conjuntura. Acontece que os trunfos com que o Estado contava no setor do sisal começam a falhar. A primeira e grande fábrica de beneficiamento daquela fibra resolveu encerrar suas atividades na cultura do agave, despedindo dois mil operários e produzindo um grande impacto retroativo na marcha industrializadora do Rio Grande do Norte; a Sackraft representava, não resta dúvida, um dos pontos básicos da ofensiva econômica do Rio Grande do Norte na cultura e indústria do agave.

MESTRINHO VEM AÍ

O governador Gilberto Mestrinho, do Amazonas, está sendo aguardado no Rio, hoje ou amanhã. Vem ao encontro do presidente João Goulart, com quem deverá tratar de assuntos do seu Estado. O governante amazonense pretende dar nôvo impulso à grande ofensiva desenvolvimentista que inaugurou naquele Estado do Norte, desde que chegou ao Palácio Rio Negro

Conclusões da 8.ª Página

Venda de . . .

devem ser aprovadas pela Câmara Federal, as seguintes propostas feitas pelo deputado Unírio Machado, que integra a Comissão Parlamentar de Inquérito, que apura as causas da desnacionalização da indústria farmacêutica nacional: 1) — organização das indústrias de base de matérias-primas, para nos livrarmos do ônus da importação das mesmas; 2) — combate ao superfaturamento, na importação de matérias-primas por firmas estrangeiras, que desta forma sonegam os impostos; 3) — combate à remessa de lucros para o exterior, sob a forma de "royalties"; 4) — reformulação da indústria farmacêutica nacional, pelo acréscimo de um plano de financiamento junto com a proibição de importação de remédios estrangeiros, quando houver similar nacional".

França . . .

monstração de como se puxar cuíca à brasileira. Depois de mostrar a sua técnica "puxando" um samba e um chorinho, Bôca de Ouro rendeu uma homenagem ao visitante executando um trecho do hino pátrio francês.

Philippe Boutet agradeceu e pediu a cuíca do Bôca de Ouro para dar uma "puxadinha". Deu e agradou.

Marchas . . .

to porque as "Marchas de Lisboa" constituirão a apoteose oferecendo a sua perfeita execução as maiores dificuldades devido ao ineditismo, complexidade e número elevado de participantes.

Por êsses motivos a comissão organizadora do festival, considerando ainda a impossibilidade de ficarem prontos até 20 do corrente os trajos característicos dos diferentes bairros, deliberou dilatar até fins de novembro a realização do referido espetáculo de beneficência.

Combates . . .

grandes nuvens de poeira. Ainda tentaram fazer com que voasse, sem sucesso.

Outras demonstrações serão feitas hoje, no campo da ACA, em Manguinhos, onde tôdas as condições são favoráveis para uma boa exibição, a qual o público pode assistir, gratuitamente.

Metais não . . .

(Conclusão da 4a. página)

o consumo se elevou a 2.044 toneladas, sendo importadas apenas 44 toneladas.

ZINCO

Já o zinco foi, em proporção, o metal cuja produção apresentou melhor índice de evolução, pois, enquanto em 1959 eram conseguidas apenas 60 toneladas, e seu consumo aparente era estimado em 22.245 toneladas, com uma importação de 22.188 toneladas, no ano passado a sua produção apresentou aumento dos mais significativos, atingindo 5.000 toneladas. O consumo dêsse metal-não-ferroso também se elevou, marcantemente, uma vez que foi de 35.780 toneladas, suprido com 30.780 toneladas adquiridas no exterior.

Dr. Agostinho da Cunha

SÍFILIS CÂNCER ECZEMAS VERRUGAS ESPINHAS FURÚNCULOS QUEDA DO CABELO PELOS NO ROSTO VARIZES ETC.

Rua da Assembléia, 73 Telefone: 42-1155 Residência: 46-4293 das 16 às 19 horas

Flu perdeu . . .

(Conclusão da pág. 7)

Szabo (1º aos 2'45" do 2º parcial. O 2º gol aos 2'59" do 3º parcial e o 3º gol ainda no terceiro parcial, mas já com o Fluminense fora da piscina) o Botafogo tirou do Fluminense a invencibilidade que mantinha a 104 jogos. Melhor tàticamente armado, o Botafogo poderia vencer, mas não por essa contagem, pois o Fluminense superou-se e com base em Márvio e João Gonçalves atacava insistentemente, com seu defesa Álvaro com excelente marcação sôbre o húngaro Szabo. Houve falhas do árbitro que truncaram a partida, mas falhas sem outras intenções, sendo que, ao nosso ver, deveria ter atendido ao "capitão" do Fluminense quando êste exibia seu jogador sem calção. Mas o lance rápido de Szabo colocou a bola nos fundos das redes. Era o segundo gol e daí nasceu a pancadaria e a retirada dos tricolores de campo, o que não deveriam ter feito, pois da forma como reagiam poderiam ou empatar ou diminuir a diferença.

As duas equipes atuaram com: *Botafogo* — Carlos Alberto, Pedrinho, Edson, Nei, Tuto, Ademar e Sabo.

Fluminense — Luís Daniel, Álvaro, Sérgio, João, Márvio e Ivan.

Criaram para . . .

(Conclusão da pág. 7)

putado Danilo Nunes, dos mais condenáveis".

O dirigente rubronegro, ao contrário dos demais paredros, não é radicalmente contrário ao televisamento dos jogos, entretanto como todos os outros não aceita imposições e advoga para os clubes o direito de negociarem com as televisões. De venderem seus espetáculos, como ocorrem nos mais adiantados centros do mundo.

"Não sou pela total proibição do televisamento — afirmou — pois reconheço que a televisão tem seu lado útil ao futebol. O futebol de uma forma indireta, é beneficiado pela divulgação da televisão e por isso eu acho que poderia ser encontrada uma fórmula para permitir o televisamento. Não o televisamento total, mas um ou outro jôgo, ou meio tempo das principais partidas, naturalmente por uma cota compensadora, que seria combinada entre as TVs e os clubes, sem interferências ou imposições".

Gunar disse que os problemas financeiros dos clubes podem ser resolvidos pelos próprios clubes mesmo sem a ajuda oficial que deveria existir. "Não queremos que nos ajudem — exemplificou — mas que ao menos não nos atrapalhem".

Turfe em marcha

1 — Até a hora em que encerrávamos nossos trabalhos, eram conhecidos os "forfaits" de Isolde, Moki, Judy, no 3º páreo, e Eucalipto no 6º páreo de logo mais na Gávea.

•

2 — A próxima atração no Hipódromo da Gávea é a realização do Prêmio "Jockey Clube Argentino", marcado para a distância de 2.400 metros e com Cr$ 200 mil de dotação ao vencedor. A chamada é para animais de qualquer país, de 4 anos. As inscrições estão abertas até amanhã pela manhã, na hora e local de costume.

•

3 — Sing-Sing representante do Stud Seabra no G. P. "Manfredo Costa Júnior", que será realizado hoje, em Cidade Jardim, impressionou os "corujas" ao passar o quilômetro em 62"5/10, com Irigoyen quieto em seu dorso.

•

4 — Foram escolhidos em S. Paulo os dez potros mais perfeitos que irão à classificação final na tarde de hoje. Entre os finalistas figura um filho do famoso Adil, um dos parelheiros mais perfeitos que já pisaram pistas nacionais. Os finalistas escolhidos são: L'Aiglon (Coaraze-Pales), Karat (Faublas-Emeraude), Silencioso (Sandjar-Distribution), Keep Going (Foublas-Jorinda), Atala (Royal Forest-La Belle), Hersil (Halte-lá-Dacelite), Houdini (Kameran Khan-Neolina), Ingênuo (Adil-Inocência), Carduci (Blackamoor-Queengold) e Caio (Quiproquó-Noticia).

•

5 — Está à venda, na cocheira do treinador Válter Aliano, a égua Guia de Madrid, uma castanha filha de Madrileño.

•

6 — Umdo, preparando-se para reaparecer, trabalhou, na madrugada de ontem, 1.400 metros em 93"2/5, no govêrno de Antônio Ricardo.

DC-aponta

RIO —

Páreos	Duplas
1.º — KILPAR — BLANCHETTE — BARTOK	13
2.º — BABAO — BACULO — NON STOP	12
3.º — BEREALIS — NARDAL — QUICK LOOK	13
4.º — DUGDEI — AVALON — ROMPANTE	13
5.º — ZANGADO — ATRAMO — M. DILEMMA	13
6.º — CEZAR — BLUEJEANS — GOOD DRINK	14
7.º — KERAMUS — PAMPEIRO — ZÉO	24
8.º — BERBERE — RIOBALDO — BONJARDIM	14

Resultados de ontem na Ilha

RIO — Realizou, ontem, na Ilha, o Jóquei Clube Guanabara, mais uma reunião composta de seis páreos em homenagem à Aeronáutica.

A seguir os resultados de ontem:

•

1º páreo — 1.200 metros — A. L. — Prêmio Cr$ 120.000,00 — (Semana da Asa).

1º Juréa, A. Gomes 53
2º Sidarta, J. A. Silva 57

Não correram: Guerrilha e Guerrilheira — Diferenças: 1/2 corpo e 1/2 corpo. —Tempo: 76"4/10 — Vencedor (2) 1.291,00. Dupla (13) 170,00; Placês: (2) 274,00 — (5) 19,00 — Movimento do páreo: Cr$ 1.3250,00.

•

2º páreo — 1.400 metros — A. L. — Prêmio: Cr$ 80.000,00 — (Escola de Aeronáutica).

1º Leloir, P. Lima 55
2º Amour, P. Fernandes 58

Diferenças: Vários corpos e cabeça — Tempo: 87" — Vencedor (1) 13,00 — Dupla: (14) 20,00 — Placês: (1) 13,00 e (5) 19,00 — Movimento do páreo: Cr$ 1.212.460,00.

•

3º páreo — 1.200 metros — A. L. — Prêmio: Cr$ 100.000,00 — (Aviação Civil Brasileira).

1º Prosaico, A. Ramos 48
2º Big Fool, D. Silva 51

Não correu: Ully.

Diferenças: Focinho e vários — Tempo: 77" — Vencedor (6) 158,00 — Dupla (34) 34,00. — Placês: (6) 41,00, (7) 18,00 e (5) 19,00. Movimento do páreo: Cr$ 1.153.180,00.

•

4º páreo — 1.400 metros — A. L. — Premio Cr$ 100.000,00. (Diretoria de Aeronáutica Civil).

1º Helicopter, J. Correa 56
2º Zil, M. Henrique 54

Não correram: Sadu, Moonseed e Kabum.

Diferenças: 2 corpos e cabeça. — Tempo: 86"3/10 — Vencedor (1) 30,00 — Dupla (14) 27,00 — Placês: (1) 15,00 e (8) 13,00. — Movimento do páreo: Cr$ 1.341.150,00.

•

5º páreo — 1.600 metros — A. L. — Prêmio: Cr$ 80.000,00 — (Terceira Zona Aérea).

1º Ranieri, P. Lima 57
2º Rebate, I. Souza 58

Não correram: Crecy, Joanette e Octavia.

Diferenças: 2 corpos e 1 corpo. — Tempo: 102"4/10 — Vencedor (5) 54,00 — Dupla: (23) 47,00 — Placês (5) 21,00 e (4) 17,00. — Movimento do páreo: Cr$ 1.366.580,00.

•

6º páreo — 1.200 metros — A. L. — Prêmio: Cr$ 120.000,00. (Fôrça Aérea Brasileira).

1º Gordini, I. Souza 57
2º Marlim, P. Lima 58

Não correu: Capixaba.

Diferenças: 1 corpos e 2 corpos — Tempo: 85"8/10. — Vencedor (1) 62,00 — Dupla (13) 40,00 — Placês: (1) 25,00 — (5) 16,00 e (2) 20,00 — Movimento do páreo: Cr$ 1.795.180,00.

Movimento geral de apostas: — Cr$ 8.436.750,00.

Lá vão êles

1º Páreo — KILPAR tinha um bom segundo na estréia e depois foi para uma aventura clássica, onde fracassou. Agora volta bem para sua turma real com chance de marcar o esperado êxito; BLANCHETTE, trazendo retrospecto animador, é séria inimiga. BARTOK vem de um segundo para BORFONHA, o melhor azar do páreo. Para quem gosta de placê, lembramos CADIA.

2º Páreo — Carreira difícil. BABAO estêve numa prova de categoria e não correu bem. Mas tem chance voltando à sua turma, pois seu preparo é ótimo. BACULO, pelas últimas, estará no marcador. NON STOP, voltando com trabalhos animadores, não deve ser esquecido. Para o placê, CICY é bem lembrado.

3º Páreo — BOREALIS poderá marcar a primeira vitória de Cabral no Stud Seabra. Volta bem e na pista de grama rende o máximo. NARDAL, trazendo dois segundos no retrospecto, é um perigo e deve figurar com destaque. READY continua trabalhando bem sem confirmar. Bequinho insistiu na montaria, o que é bom sinal. Dos outros, falam de QUICK LOCK como uma bomba provável.

4º Páreo — Naquele páreo em que ROMPANTE foi desclassificado, DUGDEI foi o mais prejudicado. Confirmando agora, deve ganhar e com rateio compensador. ROMPANTE volta a ter chance, desde que não seja muito incomodado na vanguarda. AVALON promete reabilitação do seu último fracasso numa distância mais à feição.

5º Páreo — Carreira complicada o clássico. Talvez ZANGADO, ainda mais aguerrido após aquela ótima atuação na Ilha, seja a melhor indicação. ATRAMO voltou a impressionar, principalmente no apronto, quando desceu o quilômetro em menos de 62". MAJOR'S DILEMMA, na categoria, poderá repetir aquela performance do último G. P. "Brasil". Sobra BARONET, num teste definitivo para suas reais possibilidades. Mas êste só na grama leve e desferrado.

6º Páreo — CEZAR, pela sua última exibição, dificilmente será derrotado hoje. E' a grande **barbada** do programa, principalmente agora com o aumento da distância. Pela dupla lutarão BLUEJEANS, que melhorou muito e ainda o ligeiro GOOD DRINK, há muito na fila nesta turma. BOMBORDO é bom placê.

7º Páreo — KERAMUS outro dia "voava" pela cêrca externa, após sofrer alguns prejuizos na grande curva. Melhor agora e com percurso favorável, pode desencabular na Gávea. PAMPEIRO, confirmando sempre, é um inimigo de respeito. ZEO, confirmando à última, um perigo. Dos outros, pelo pêzinho leve, BELO ANTÔNIO é ótimo placê.

8º Páreo — BERBERE no dia que confirmar o que trabalho vai ganhar fácil. Parece que será desta feita. Boa ajuda de BAIÃO e ainda de AVERDALE, cuja estréia agradou em cheio. RIOBALDO, que já mostrou boas qualidades, é um inimigo certo da trinca. BONJARDIM, melhorando de corrida para corrida, nos parece o melhor azar do páreo.

As três melhores do dia na Gávea: DUGDEI — CEZAR — BERBERE.

ESTÁ DOENTE?

Não tem melhoras? Deseja uma consulta espiritualista? Escreva dizendo o que sente para a Tenda Espírita São Miguel, — Rua Conde de Bonfim, 206 Tijuca, enviando envelope, endereço e selos para a resposta.

Craques em confronto no G.P. 'Salgado Filho'

RIO — A melhor prova de hoje, no Hipódromo da Gávea vai reunir animais de qualquer país de três anos e mais idade no G. P. «Salgado Filho», marcada para 2.400 metros e com 400 mil cruzeiros de dotação ao vencedor. A grande atração é a presença de Major's Dilema, um dos melhores parelheiros nacionais dos últimos tempos, com atuações marcantes nas pistas brasileiras e estrangeiras. Animal voluntarioso, de muito coração, o filho de Orbaneja está sempre presente nos finais das carreiras em que toma parte, como aconteceu recentemente na Taça de Prata e quando foi derrotado por Gavroche em Cidade Jardim.

O consagrado treinador Manoel Branco, autêntico condutor de campeões, teve oportunidade de declarar à reportagem do DC, que seu pupilo ostenta boa forma e aguarda a hora do páreo com muitas esperanças.

— Major's Dilema sempre correu muito na Gávea. Teme apenas a pista, que está muito sêca. O exercício realizado em São Paulo foi de 159" para a distância e o apronto no quilômetros em 66", com desembaraço, sem preocupação de tempo. O castanho não é das «badas», mas o páreo é muito bom.

ADVERSARIOS

Os principais adversários de Major"s Dilema, na tarde de hoje, são Zangado, Atramo, aparecendo a parelha Baronet-Arlechino como os melhores azares. Zangado retornou na "Taça de Prata", totalmente recuperado, obrigando o pilotado de Luiz Rigoni a dar tudo para livrar escassa vantagem acusada no "Protochart". Aprontou 1.000 metros, em 63" e produz muito na pista de grama.

Atramo, após o fracasso no G. P "Brasil", foi atacado de garrotilho, reaparecendo, hoje, com o melhor exercício e apronto da carreira. Possuidor de filiação régia, o pupilo de José Salustiano da Silva é portador de esperanças na milha e meia de logo mais.

Finalmente a parelha Baronet-Arlechino conta com possibilidade, principalmente o filho de Gulf Stream se confirmar os excelentes tempos com que tem ganho na pista de grama leve. Teve seus preparativos encerrados com apronto de 63"2/5, fácil e terá o refôrço valioso de Arlechino, recuperado e pronto para atropelar na reta de chegadas.

Bugrinha ganhou com tudo: Gávea

RIO — Bugrinha, na condução de Antônio Ricardo, levantou o Grande Prêmio «Mariano Procópio», disputado ontem à tarde em 2.000 metros. A filha de Nova Orleans teve de dar tudo para conseguir desvencilhar-se da perseguição de Harmonieuse, que mais afeita ao percurso, derrotou Brigitte e ameaçou Bugrinha.

Só nos metros finais a defensora do Stud Paula Machado livrou um corpo sôbre a adversária, enquanto Brigitte decepcionava inteiramente, finalizando no terceiro lugar, longe, sem ameaçar. Fiorellina e Garôta de Oro nada fizeram de util. Antônio Ricardo venceu ainda por intermédio de Tropeira e Maracaibo, ficando Marchant com duas expressivas vitórias: Luar do Sertão e Queen Ann.

Eis os resultados completos de ontem, na Gávea:

1.º Páreo — 1.300 metros — Pista A.L. — Prêmio: Cr$ 80.000,00.
1.º Deasy, A. Olivares 55
2.º Amoureuse, A. Santos .. 54
3.º Octávia, A. Ricardo 54

Diferenças: Palêta e vários corpos — Tempo: 82"4/5 — Vencedor: (1) Cr$ 27,00 — Dupla: (12) Cr$ 34,00 — Placês: (1) Cr$ 12,00 — (3) Cr$ 12,00 e (2) Cr$ 17,00 — Movimento do páreo: .... Cr$ 3.369.020,00.

—:—

2.º Páreo — 1.400 metros — Pista: A.L. — Prêmio Cr$ 100.000,00.
1.º Tropeira, A. Ricardo ... 54
2.º Vendange, M. Silva 58
3.º Fleur Bleu, J. G. Silva . 58

Não correram: Miltônia e Vicunha — Diferenças: Vários corpos e palêta — Tempo: 89"4/5 — Vencedor: (3) Cr$ 41,00 — Dupla: (12) Cr$ 35,00 — Placês: (3) Cr$ 15,00 — (1) Cr$ 12,00 e (8) Cr$ 13,00 — Movimento do páreo: Cr$ 4.543.130,00.

—:—

3.º Páreo — 2.000 metros — Pista: G.L. — Prêmios: Cr$ 400.000,00 — Cr$ 120.000,00 — Cr$ 80.000,00 e Cr$ 40.000,00. — (Grande Prêmio «Mariano Procópio»)
1.º Bugrinha, A. Ricardo ... 52
2.º Harmonieuse, J. Baffica . 52
3.º Brigitte, M. Silva 52

Não correu: Albany — Diferenças: 1 corpo e 3 corpos — Tempo: 122"3/5 — Vencedor: (4) ... Cr$ 10,00 — Dupla: (24) .... Cr$ 47,00 — Placês: (4) Cr$ 10,00 e (2) Cr$ 10,00 — Movimento do páreo — Cr$ 2.349.420,00.

—:—

4.º Páreo — 1.300 metros — Pista: A.L. — Prêmio: Cr$ 150.000,00 — («Lions Club Ipanema» — 1.º Aniversário).
1.º Guiné, A. Bolino 56
2.º Bariloche, M. Silva 56
3.º Gringa, A. Ricardo 56

Não correram: Cádia, Rustic Rose, Roberta e Kilpar — Diferenças: 1 corpo e vários corpos — Tempo: 81"3/5 — Vencedor: (1) Cr$ 28,00 — Dupla: (12) ... Cr$ 25,00 — Placês: (1) Cr$ 11,00 — (4) Cr$ 11,00 e (5) Cr$ 15,00 — Movimento do páreo: .... Cr$ 4.192.860,00.

—:—

5.º Páreo — 1.600 metros — Pista: A.L. — Prêmio: Cr$ 100.000,00.
1.º Luar do Sertão, J. Marchant 56
2.º Pif-Paf, A. Portilho 56
3.º Kabum, A. Ricardo 54

Não correu: Zij — Diferenças — Vários corpos e cabeça — Tempo: 192" — Vencedor: (1) ... Cr$ 28,00 — Dupla: (13) Cr$ 27,00 — Placês: (1) Cr$ 13,00 e (4) ... Cr$ 13,00 — Movimento do páreo. Cr$ 5.564.430,00.

—:—

6.º Páreo — 1.500 metros — Pista: A.L. — Prêmio: Cr$ 120.000,00
1.º Maracaibo, A. Ricardo .. 52
2.º Baile, A. Bolino 52
3.º Nectar Dourado, J. Marchant 58

Não correu: Galbion — Diferenças: Vários corpos e cabeça — Tempo: 93"3/5 — Vencedor: (7) Cr$ 37,00 — Duapla: (44) ... Cr$ 537,00 — Placês: (7) Cr$ 25,00 e (8) Cr$ 179,00 — Movimento do páreo: Cr$ 5.868.040,00.

—:—

7.º Páreo — 1.300 metros — Pista: A.L. — Prêmio: Cr$ 120.000,00 — («Campanha de Auxílio aos Cegos»).
1.º Dark Orient, J. Santos . 54
2.º Abas, J. G. Silva 57
3.º Uruki, J. Silva 57

Não correram: Clino, Cézé e Querelleur — Diferenças: Vários corpos e 1/2 corpo — Tempo: 81" — Vencedor: (3) Cr$ 30,00 — Dupla: (24) Cr$ 34,00 — Placês: (3) Cr$ 16,0 — (10) Cr$ 36,00 e (2) Cr$ 34,00 — Movimento do páreo: Cr$ 5.803.070,00.

—:—

8.º Páreo — 1.300 metros — Pista: A.L. — Prêmio: Cr$ 120.000,00 — («Campanha Pró-Escola Artesenals»).
1.º Queen Ann, J. Marchant 57
2.º Dark Pearl, A. Azevedo . 54
3.º Anápolis, M. Silva 57

Não correu: Mangá — Diferenças: 1 1/2 corpo e vários corpos — Tempo: 82"2/5 — Vencedor: (1) Cr$ 78,00 — Dupla: (14) ... Cr$ 52,00 — Placês: (1) Cr$ 32,00 — (13) Cr$ 41,00 e (8) Cr$ 31,00 — Movimento do páreo: .... Cr$ 5.788.920,00.

9.º Páreo — 1.300 metros — Pista: A.L. — Prêmio: Cr$ 100.000,00.
1.º Talon J. G. Silva 56
2.º Kilarney, A. Azevedo ... 55
3.º Zé Pangaré, A. Santos .. 52

Diferenças: 1 1/2 corpo e 1 1/2 corpo — Tempo: 81" — Vencedor: (5) Cr$ 74,00 — Dupla: (23) Cr$ 83,00 — Placês: (5) Cr$ 24,00 — (4) Cr$ 20,00 e (2) Cr$ 24,00 — Movimento do páreo: .... Cr$ 5.501.580,00.

Movimento de apostas — ..... Cr$ 42.698.720,00; Concursos — .. Cr$ 744.705,00; Total — .... Cr$ 43.443.425,00.

Portuguêsa embarca hoje para o Chile

RIO — A delegação da Portuguêsa inicia amanhã a excursão pelas Américas, onde realizará jogos no Chile, Equador, Colombia e Peru, conforme programa elaborado pelo empresário Miguel Zaiman.

A Portuguêsa vai atuar em dezesseis partidas, sendo sete no Chile, duas no Equador, duas no Peru, e cinco na Colombia. O médico Pinkuas Fizman será o chefe da comitiva e o treinador Gentil Cardoso fará sua estréia à frente do plantel luso.

Quadro do C. . . .

(Conclusão da pág. 7)

ainda vice-campeão do D.A. Em 1953, foi vice-campeão da "Série Carlos Lopes Guimarães" e no mesmo ano, Supercampeão de amadores. Em 1954, conquistou o título da "Série Mário Graça", o vice do D.A. e a Taça Eficiência. Em 1955, ganhou A "Série Benedito Serra" e a Taça Disciplina. Em 1956 levantou o título de vice-campeão do D.A. e repetindo o feito em 1958, ganhou a Série Rural e a Taça Eficiência. Em 1959, conquistou o torneio início, a Taça Eficiência, o vice da "Série Romeu Dias Pino" e o Supercampeonato de amadores. Finalizando, em 1960, vitoriou-se no torneio início e no título da "Série Modesto Rodrigues Farias".

Entre todos os atletas que vestiram a jaqueta do Campo Grande, oito foram agraciados com o prêmio "Belfor Duarte" e são os seguintes: Jorge Francisco da Rosa, Samuel Jerônimo, Herley Gama de Azevedo, Hélio Manoel da Silva, Adair de Oliveira, Válter Francisco de Souza, Isaias Luís e Naldo Pires Pimenta. Dois jogadores do Campo Grande fizeram parte da seleção do Departamento Autônomo: Harley Gama de Azevedo, que foi o capitão, e Alcides Armani.

NOSSOS INFORMES PARA HOJE NA GÁVEA

1.º Páreo — 1.400 metros — Cr$ 150.000,00 — às 13,40 — Recorde: 82"2/5 Tsarina

Animais — Jóqueis — Pêso	Treinadores	Performances	Tempo
1—1 Blanchette, J. Marchant 56	C. Ferreira	2º de Banza — Gaivota	1.500 96"2/5 AL
2 Belonave, J. Corrêa 56	R. Morgado	8º de Borgonha — Bartok	1.300 77"3/5 GL
2—3 Gaivota, A. Barroso 56	A. P. Silva	3º de Banza — Blanchette	1.500 96"2/5 AL
4 Erica, A. Ricardo 56	F. Schneider	7º de Borgonha — Bartok	1.300 77"3/5 GL
3—5 Bartok, L. Santos 56	W. Costa	2º de Borgonha — Roseclair	1.300 77"3/5 GL
6 Kilpar, P. Lima 52	R. Carrapito	Uº de Bugrinha — Brigitte	2.000 122"3/5 GL
4—7 Borda, A. Santos 56	J. S. Silva	5º de Borgonha — Bartok	1.300 77"3/5 GL
8 Cadia, J. Baffica 52	A. Araujo	2º de Blue Bell — Karachi	1.000 61"2/5 GL
" Rocaille, J. G. Silva 56	A. Araujo	4º de Borgonha — Bartok	1.300 77"3/5 GL

2.º Páreo — 1.400 metros — Cr$ 150.000,00 — às 14,10 — Recorde: 82"2/5 Tizarina

Animais — Jóqueis — Pêso	Treinadores	Performances	Tempo
1—1 Babao, A. Rosa 56	A. Rosa	5º de Brigitte — Clorito	2.000 122"3/5 GL
2 Cochicho, J. Negrello 56	W. Alves	4º de Brutus — Babáo	1.500 95"3/5 AL
2—3 Baculo, M. Silva 56	J. S. Silva	3º de Brutus — Babáo	1.500 95"3/5 AL
4 Baixio, J. Corrêa 56	M. Almeida	7º de Bailarico — Cochicho	1.200 75" AL
3—5 Prenuncio, J. Carlindo 56	A. Corrêa	1º de Cesar — Bluejeans	1.000 59"1/5 GL
6 Non'stop, A. Santos 56	P. Morgado	6º de Galileu — Heleno	1.600 97"2/5 GL
4—7 Cloy, A. Bolino 56	A. Araujo	1º de Overdale — Heleno	1.000 59"3/5 GL
" Sizudo, L. Acuna 56	A. Araujo	Uº de Bailarico — Cochicho	1.200 75" AL

3.º Páreo — 1.500 metros — Cr$ 120.000,00 — às 14,40 — Recorde: 89"3/5 Temivel

Animais — Jóqueis — Pêso	Treinadores	Performances	Tempo
1—1 Nardal, J. Silva 57	L. Ferreira	2º de D. Emperor — Tintoforte	1.300 81"4/5 AL
2 Idolo de Madrid, A. Ricardo . 57	M. Mendonça	5º de Quarante — Sunred	1.400 89"1/5 IM
2—3 Lord Whisky, F. Conceição .. 57	C. Gomes	9º de Estol — Kosmos	1.400 88"2/5 AL
" Isolde, Não correrá 55	C. Gomes	Não será apresentada	—
4 Moki, Não correrá 55	S. d'Amore	Não será apresentada	—
3—5 Borealis, L. Diaz 57	C. C. Cabral	6º de Uruki — Rumboso	1.400 84"3/5 GL
6 Diabo Vermelho, A. Reis ... 57	G. Feijó	Uº de Acarajé — Repintado	1.000 62"4/5 AL
7 Judy, Não correrá 55	A. P. Silva	Não será apresentado	—
4—8 Ready, M. Silva 57	B. Carvalho	9º de D. Emperor — Nardal	1.300 81"4/5 AL
9 Sunred, G. Queiroz 57	F. Madalena	2º de Quarante — Flaninguette	1.400 89"1/5 IM
10 Quick Look, A. Portilho 57	M. Sales	5º de Eliosipo — Flaninguette	1.300 78"3/5 GL

4.º Páreo — 1.600 metros — Cr$ 120.000,00 — às 15,15 — Recorde: 94"3/5 Garça

Animais — Jóqueis — Pêso	Treinadores	Performances	Tempo
1—1 Dugdei, D. Neto 57	A. Morales	3º de Caraviva — Rompante	1.400 84"3/5 GL
2 Clarinete, J. G. Silva 57	L. Tripodi	9º de Tuchaua — Gourmet	1.600 103"1/5 AL
2—3 Rompante, A. G. Silva 57	S. Freitas	2º de Caraviva — Dudgei	1.400 84"3/5 GL
4 Estol, H. Lima 57	J. Araujo	1º de Kosmos — D. Orient	1.400 88"3/5 AL
3—5 Avalon, M. Silva 59	E. Freitas	5º de Caraviva — Rompante	1.400 84"3/5 GL
6 Abril, A. Santos 57	J. L. Pedrosa	4º de Caraviva — Rompante	1.400 84"3/5 GL
4—7 Rumboso, F. Conceição 57	G. Feijó	1º de Logan — Arguapo	1.600 103"4/5 AL
" Garay, W. Andrade 57	G. Feijó	Uº de Galbion — Larápio	1.600 102" AL

5.º Páreo — G. P. "Salgado Filho" — 2.400 metros — Cr$ 400.000,00 — Cr$ 120.000,00 — Cr$ 80.000,00 — às 15,45 — Recorde: 145"1/5 Lohengrin

Animais — Jóqueis — Pêso	Treinadores	Performances	Tempo
1—1 Zangado, J. G. Silva 61	G. Morgado	2º de M. Dilemma — Acteon	3.000 190"4/5 IL
2—2 Major's Dilemma, A. Bolino .. 61	M. Branco	1º de Zangado — Acteon	3.000 190"4/5 IL
3 Funny King, C. Morgado .. 59	C. Morgado	Uº de Atramo — Q. Chance	2.400 147" GL
3—4 Atramo, A. Santos 59	J. S. Silva	8º de Arturo A — Montparnasse	3.000 184"3/5 GL
5 Fuji-Yama, A. Ricardo 59	C. Pereira	5º de Kilarney — Proconsul	2.000 128"1/5 AU
4—6 Baronet, M. Silva 59	P. Morgado	1º de Paddy — Zangão	2.000 121"3/5 GL
" Arlechino, D. P. Silva 61	P. Morgado	2º de Expert — Foxtail	1.600 100"3/5 AL

6.º Páreo — 1.400 metros — Cr$ 150.000,00 — às 16,20 — Recorde 82"2/5 Tizarina

Animais — Jóqueis — Pêso	Treinadores	Performances	Tempo
1—1 Cesar, M. Silva 56	P. Morgado	2º de Prenuncio — Guetary	1.000 59"4/5 GL
2 Rapto, J. Negrello 56	M. Gil	8º de Bable — Balão	1.400 89"3/5 AL
2—3 Good Drink, S. França 56	A. Corrêa	5º de Huffy — G. Principe	1.000 59"3/5 IM
4 Royal Hawaian, I. Souza 56	W. Costa	5º de Prenuncio — Cesar	1.000 59"4/5 GL
5 Beltegeus, L. E. Castro 56	J. Orellana	9º de Horil — M. Verde	1.300 83" AU
3—6 Bombordo, W. Andrade 56	G. Morgado	6º de Prenuncio — Cesar	1.000 59"4/5 GL
7 Mar Verde, P. Lima 56	W. T. Souza	9º de Prenuncio — Cesar	1.000 59"4/5 GL
8 Eucalipto, Não correrá 56	J. Mesquita	Não será apresentado	—
4—9 Bluejean, J. Ramos 56	F. Lavor	3º de Prenuncio — Cesar	1.000 59"4/5 GL
10 Sabotage, O. Moura 56	R. Morgado	10º de Prenuncio — Cesar	1.000 59"4/5 GL
11 Forest Hills, L. Lins 56	C. Tourinho	8º de Prenuncio — Cesar	1.000 59"4/5 GL

7º Páreo — 1.400 metros — Cr$ 100.000,00 — às 16,55 — Recorde: 84"4/5 Urge

Animais — Jóqueis — Pêso	Treinadores	Performances	Tempo
1—1 Zéo, J. Quintanilha 58	J. S. Silva	2º de Kabum — Keramus	1.500 95"3/5 AL
2 Medlar, A. Ricardo 54	W. Ferreira	2º de Sadu — Volpone	1.400 88" IL
2—3 Pampeiro, A. Azevedo 58	G. Feijó	3º de Loyd — Guerrilheira	1.200 72"3/5 GL
4 Betsygarden, J. Souza 56	A. Wolff	Uº de Kabum — Zéo	1.500 95"3/5 AL
5 Londoner, D. Moreno 54	R. Costa	5º de Loyd — Guerrilheiro	1.200 72"3/5 GL
3—6 Dinar, C. A. Souza 54	A. Araujo	1º de Givenchi — M. Money	1.200 77" AP
7 Belo Antônio, D. Neto 52	R. Morgado	2º de Grogojó — Ben Hur	1.500 97"4/5 NL
8 Leonardo, L. Diaz 54	E. M. Oliveira	6º de Loyd — Guerrilheiro	1.200 72"3/5 GL
4—9 Hurlingham, A. Olivares 58	A. Morales	12º de Armendariz — Zé Catimba	1.400 90"3/5 AP
10 Keramus, O. Machado 56	W. Aliano	3º de Kabum — Zéo	1.500 95"3/5 AL
" Brest Playt, J. Santos 50	W. Aliano	3º de Mooseend — Medlar	1.400 87"1/5 IL

8.º Páreo — 1.300 metros — Cr$ 150.000,00 — às 17,30 — Recorde: 78"2/5 Farinell, Orton e Estrilo

Animais — Jóqueis — Pêso	Treinadores	Performances	Tempo
1—1 Balão, J. Corrêa 56	M. Almeida	2º de Bable — Bonjardim	1.400 89"1/" AL
" Berbere, A. Santos 56	J. L. Pedrosa	8º de Borgonha — Guetary	1.200 72"1/5 GL
" Overdale, J. Julião 56	J. L. Pedrosa	2º de Cloy — Heleno	1.000 59"3/5 GL
2—2 Hamlet, A. Barroso 56	G. L. Ferreira	3º de Reims — Bonjardim	1.300 82"3/5 AP
3 Linharense, A. G. Silva 56	T. Garcia	Uº de Borgonha — Guetary	1.300 79"1/5 GL
4 Nunsuch, J. G. Silva 56	A. P. Silva	Uº de Bable — Balão	1.400 89"1/" AL
" Baguim, G. Oliveira 56	A. P. Silva	Uº de Canman — Fremitus	1.000 60" GL
3—5 Bonjardim, M. Silva 56	E. Freitas	3º de Bable — Balão	1.400 89"1/" AL
6 Bulos, L. E. Castro 56	C. Ribeiro	10º de Horil — M. Verde	1.300 83" AU
7 Frusto, J. Negrello 56	R. Costa	10º de Black Tie — Cloy	—
8 Bar, D. Silva 56	F. Abreu	ESTREANTE	1.000 59"3/5 GL
4—9 Actium, J. Silva 56	L. Ferreira	4º de Cloy — Overdale	—
10 Gasparino, J. A. Silva 58	J. W. Viana	ESTREANTE	1.400 85"3/5 GL
11 Riobaldo, A. Bolino 56	P. Morgado	8º de Camboim — Cloy	1.400 85"3/5 GL
" Rover, I. Souza 56	P. Morgado	14º de Camboim — Cloy	

PARALISAÇÃO DO CAMPEONATO ADOECEU O PRESIDENTE

Desconfiança da FMB

Não há como negar que o preço cobrado de aluguel do Maracanãzinho é muito caro, quando não o devia ser para que os esportes amadores pudessem utilizá-lo maior número de vêzes. Administrativamente confio muito no sr. Emílio Ibrahin, homem reconhecidamente honesto e de capacidade comprovada, mas sou inclinado a acreditar que êle ainda não pôde examinar o assunto com atenção. Pode até ser que eu esteja errado e que o sr. Emílio Ibrahin já o tenha examinado e verificado ser impossível reduzir o preço do aluguel, mas a impressão que se têm é que não há necessidade de tantos funcionários quanto os constantes da relação enviada ao sr. José Júlio Cavalcante, presidente da Federação Metropolitana de Basquetebol.

Os dirigentes da FMB puseram em dúvida que todos os 88 funcionários tenham trabalhado, dúvida que eu não teria se o sr. Emílio Ibrahin pudesse ser onisciente e onipresente, pois êle jamais apresentaria uma lista em que figurassem protegidos. Dizem os dirigentes da FMB que, por exemplo, o sr. Ronald Moreira não foi visto, embora êle tivesse recebido a diária de Cr$ 1.700,00 como coordenador. Não tendo comparecido ao Maracanãzinho nos jogos entre Flamengo x All Star, por estar trabalhando no jornal, fica, até prova em contrário, com o meu cronista de basquete e o depoimento do sr. José Júlio Cavalcante que, como presidente da FMB, não devia ficar só na desconfiança, mas tomar as providências necessárias. O sr. Ronald Moreira tôdas as vêzes em que o procuramos no Maracanã encontrava-se cumprindo suas funções, motivo pelo qual ao registrarmos a desconfiança dos dirigentes da FMB fizemos pràticamente uma advertência e não uma denúncia.

Contudo, não compreendemos porque os funcionários da ADEG gozam do privilégio de ser apanhados e levados em casa. Não há, a meu ver, nada que justifique êste privilégio, pois todos recebem diárias extras. É como se as repartições públicas tivessem de mandar apanhar seus funcionários em casa para o serviço diário, absurdo que não precisa nem ser comentado.

O sr. Emílio Ibrahin, como homem honesto e realizador da melhor administração do Maracanã até agora, a ponto de tôda a imprensa esportiva ser unânime em elogiá-lo, precisa desfazer a desconfiança dos dirigentes da FMB, para que não haja más interpretações.

FALCÃO

RIO — «Os clubes não poderiam ter agido da forma como fizeram, pois ficamos com despesas por fazer sem possibilidade de conseguir meios naturais para pagá-las — declarou Nélson de Almeida, diretor de futebol do São Cristóvão — eu sou o responsável pelo futebol e sei as dificuldades que foram criadas, porque não quiseram esperar pela segunda-feira.»

O dirigente «cadete» queixou-se de que nem jogos podem ser conseguidos, pois de uma hora para outra pode o assunto ser resolvido e ficarão sem datas. O presidente Lauro de Freitas não estava presente no clube, pois em razão dos últimos acontecimentos adoecera e estava recolhido à sua residência.

ONTEM COM LOPO

"Vocês não desconhecem que nossa situação é difícil — prosseguiu — e a forma precipitada como as coisas foram resolvidas veio a piorar a situação, pois hoje (ontem) pela manhã o plantel se apresentou ao clube para o jôgo e tivemos mais despesas, aumentando para 45 mil cruzeiros os prejuízos que teremos de enfrentar, pois alugamos cadeiras e uma série de providências que agora terão que ser pagas".

"Soube que alguns presidentes de clubes estiveram ao meio-dia com o governador Lopo Coelho e do encontro ficou resolvido que o governador iria procurar os deputados e talvez amanhã (hoje) já haja um pronunciamento definitivo sôbre o problema".

Nélson foi o autor da idéia de, no reinício do campeonato, ser respeitada a ordem dos jogos, horários e campos, precavendo-se contra um possível golpe para tirar seu jôgo com o Fluminense de Figueira de Melo.

Nélson de Almeida, juntamente com o presidente Lauro de Freitas e o treinador Danilo Alvim, lutaram muito pela classificação e agora vêem com tristeza que, financeiramente, o campeonato só trouxe prejuízos ao São Cristóvão.

VATER PÓLO

Flu perdeu num jôgo cheio de briga

RIO — Pela contagem de 3x0, num jôgo tumultuado que não chegou ao seu término regular, pois o Fluminense rebelando-se contra a arbitragem do sr. Almerídio Brandão de Barros e onde a Polícia (um choque de 30 praças) teve que intervir para proteger o juiz, o Botafogo venceu na tarde de ontem, na piscina do Guanabara, ao quadro tricolor nessa segunda partida pela decisão do título de campeão do Torneio Aberto de Polo Aquático.

Estando em igualdade de condições, pois ambos apresentam uma derrota, na tarde do próximo sábado deverá ser realizada a "negra", talvez no mesmo local, porém, sem o mesmo juiz, segundo se acredita, diante do protesto do Fluminense. Brigas, socos, empurrões, cadeiras de ferro em ação, vaias e foguetórios, tudo isso teve a partida de ontem que poderia ter tido uma renda maior, mas que não chegou à casa dos Cr$ 45 mil.

Com três gols do húngaro Aladar

(Conclui na 6. pág.)

Quadro do C. Grande brilhará no certame

RIO — «Estamos trabalhando com afinco, para aumentarmos a capacidade do estádio Italo Del Cima, de 12 mil para 30 mil pessoas, e será o terceiro campo em tamanho da Guanabara, além de atentarmos também para tôdas as outras condições exigidas pela FCF, com acesso à divisão de profissionais» — declarou à reportagem o sr. João Ellis Filho, presidente do Campo Grande.

Prosseguiu dizendo, que a imprensa do Rio, divulgando bastante as atividades do Campo Grande, concorreu em grande parte para a ascensão do clube ao profissionalismo, graças também à boa-vontade dos componentes da FCF.

VAI SURPREENDER

— "Eu sei que muitos desportistas têm receio de que as rendas do Campo Grande sejam fracas — continua o sr. João Ellis — mas vamos surpreender à todos. Há pouco tempo, contratamos um jôgo contra o Flamengo e oferecemos 300 mil cruzeiros líquidos, causando aflição nos diretores do clube e a mim mesmo, pois nunca havia prometido a qualquer outro clube quantia tão elevada, levando-se em conta nossas possibilidades. Entretanto o desespêro durou pouco, logo que a renda da partida foi conhecida como sendo de 907 mil cruzeiros, cabendo aos nossos cofres uma cota compensadora".

— "Problemas de arrecadação já não me preocupam muito, mas sim, a remodelação do estádio e nossa concentração, que está sendo preparada para oferecer todo confôrto aos jogadores e será um salão com amplas dimensões".

O diretor de futebol do Campo Grande declarou possuir um plantel muito bom, mas vai precisar de alguns reforços, sendo que Décio Estêves e Dequinha já se prontificaram a atender ao convite de atuarem no quadro, logo que inicie o campeonato de 62. É bom lembrar que o "benjamim" carioca já derrotou o Bonsucesso por 4x2, o Madureira por 3x1, a Portuguêsa por 1x0 e perdendo para o Flamengo de 3x0, num jôgo que houve equilíbrio de ações em todo o primeiro tempo, pode-se daí tirar conclusões favoráveis a respeito do time.

O Campo Grande, filiado ao Departamento Autônomo, foi o quadro que levantou o maior número de títulos. Em 1949, foi vice-campeão da "Série Rural", tornando-se campeão em 1950 pela mesma série e

(Conclui na 6ª pág.)

Roberto Falkenburg (Bob), do Gávea, à esquerda, é o líder da chave "A" do campeonato. À direita o seu antagonista, Carlos Sócia, representante do Estado de São Paulo. A decisão do campeonato é hoje

Vai terminar hoje o campeonato de gôlfe

RIO — Os favoritos do Campeonato Brasileiro de Gôlfe Amador, Bob Falkenburg, Carlos Sócia, João Barbosa Correia e C. Ramsden, realizaram, ontem, a rodada semifinal do certame, que terá o seu encerramento hoje, no Gávea Gôlfe Clube. Estão disputando o título máximo representações de São Paulo, Rio Grande do Sul e Guanabara, sendo que tôda equipe guanabarina pertence ao Gávea.

Das concorrentes femininas Maryone Fonseca, Sarita Baby, Louise Brown e Marina Nioac são as que apresentam maiores possibilidades de conquistar o título nacional. As representações de São Paulo e da Guanabara estão na dianteira da tabela, garantindo-se para a disputa final de hoje grande expectativa. As duas tabelas semifinais disputadas ontem, apresentaram vantagem para os golfistas do Gávea Gôlfe Clube.

RODADAS

A chave "A" da tabela semifinal, disputada em 36 buracos, teve a seguinte disposição: Bob Falkenburg x Humberto de Almeida e Carlos Sócia x Howard Marvin; chave "B" — João Barbosa Correia x Nestor Sócia Filho e Ramsden x J. J. Barbosa.

Chave "A" — para senhoras — Sara Garcia Baby x Betty Oswald e Alice Machado x M. Fonseca; chave "B" — Louise Brown x Iolanda de Figueiredo e T. Thompson x Marina Nioac.

As rodadas finais do Campeonato serão disputadas hoje, com a seleção dos vencedores das chaves realizadas ontem. Desde os primeiros dias do campeonato Bob Falkenburg, do Gávea Gôlfe Clube, vem mantendo-se na liderança da chave "A", estando quase certa a sua vitória final hoje. Na chave "A" (senhoras), a campeã brasileira Sara Garcia Baby (São Paulo) vem mantendo a sua forma técnica de golfista. Dá-se, também, quase como evidente a sua vitória hoje, tendo pela frente a forte concorrente Louise Brow, do Gávea.

Criaram para os clubes uma situação ridícula

RIO — O sr. Gunar Goranson declarou ao DIARIO CARIOCA que o Flamengo foi duplamente prejudicado com a paralisação do campeonato, mas que não teve outro caminho a seguir. Tècnicamente, porque o time estava bem e sem problemas, o que não poderá vir a acontecer por ocasião do reinício e, financeiramente, porque terá de conseguir jogos pelo interior, para enfrentar as despesas com o quadro.

«É uma situação ridícula esta em que os clubes foram colocados pelos homens do govêrno. Em qualquer parte do mundo o govêrno ajuda aos desportos, diminuindo-lhes os impostos e até isentando-os e fornecendo auxílio financeiro que, na maioria dos casos, sai da loteria esportiva, pois nesses países, ela é explorada pelo próprio Estado e não por particulares.»

BRINCALHÕES

Gunar mostrava-se completamente decepcionado, com o tratamento que os políticos davam ao esporte no Brasil e disse que em sua terra, como na maioria dos países de tôda a Europa, o govêrno vinha em socôrro do esporte. "Os deputados estão brincando com os clubes — disse — e futebol é coisa séria, pois os clubes invertem milhões que às vêzes nem têm, apenas por idealismo. Os dirigentes se sacrificam pelos clubes e no fim vêm os homens do govêrno criar dificuldades. Em meu país — a Suécia — as autoridades ajudam e não é só lá, no resto do mundo acontece assim. É uma situação ridícula esta. Não vê a posição do Coronel Nunes: — De-

(Conclui na 6ª pág.)

"Buscácio não é homem para punir-me": Fausto

RIO — «Não reconheço autoridade, nem moral nem administrativa, no atual presidente do Bangu, sr. Maurício Buscácio, para chamar-me a atenção ou tomar qualquer medida contra mim» — declarou à reportagem o sr. Fausto de Almeida, ex-presidente do Bangu.

«O presidente Maurício Buscácio — comentou — não fêz nada em sua administração e nós, que não queremos a decadência do Bangu, não podemos deixar de combatê-lo para que o clube reassuma a posição em que estava anos atrás.»

INQUÉRITO

Segundo o sr. Fausto de Almeida, na comprovação de contas do presidente Maurício Buscácio, foram constatadas várias irregularidades, tendo sido resolvido que seria aberto um inquérito para apurar o destino do dinheiro. O inquérito só não foi aberto porque o patrono do clube, sr. Guilherme da Silveira, pediu que não o fizessem, tendo o sr. Maurício Buscácio, que o receava, concordado em que não seria candidato à reeleição.

"O sr. Maurício Buscácio, no entanto, rompeu o acôrdo — afirma o sr. Fausto de Almeida — e continua levando o clube a uma péssima situação. Quando deixei a presidência o Bangu tinha em caixa 300 mil cruzeiros e possuía todo o material necessário para a instalação dos refletores, o que não aconteceu. O sr. Buscácio, indevidamente, gastou os 300 mil cruzeiros do clube, sem que se saiba em quê".

POLICIAL

O que mais irrita o ex-presidente Fausto de Almeida e o motivo de sua luta contra o sr. Maurício Buscácio, é que não se sabe qual a aplicação dada ao dinheiro do clube. Recentemente o Bangu vendeu o jogador Ademir da Guia, descoberto na época do sr. Fausto de Almeida, mas o dinheiro do passe (Cr$ 4 milhões) ainda não foi aplicado em qualquer obra do clube. Durante a administração de Fausto, havia a prestação mensal de contas, mas esta prática foi abolida e os balancetes não foram mais afixados na portaria, como era de se desejar.

"O sr. Maurício Buscácio — garantiu-nos o sr. Fausto de Almeida — tem lançado mão dos piores meios para diminuir o ardor da oposição, até mesmo processos policiais para intimidar os principiantes, vem usando. Nós, no entanto, não pararemos na luta e vamos livrar o Bangu de sua presença".

Tribuna vascaína

COROACI

RIO — O sr. Alá Batista afirmou ao redator desta seção que de forma alguma procedem as informações que dão como certa sua saída da Tradição Vascaína, desgostoso com uma série de críticas que lhe estariam sendo feitas, por homens da Tradição. Disse o presidente Alá Batista, que estava na Tradição por idealismo e que de forma alguma colocaria seus ideais a um segundo plano.

Sôbre êsse assunto, o presidente escreverá um artigo que publicaremos têrça-feira, quando terá oportunidade de colocar a questão em têrmos positivos, definindo inclusive sua posição em face do cargo que ocupa no clube. Nosso informante, declarou que um dos motivos da renúncia eram as palavras proferidas pelo atual dirigente Antônio Soares Calçada: "estou com Milton Dias Pinho, porque a eleição do Rochinha seria uma reedição da gestão Alá Batista".

FUTUROS DIRIGENTES

O sr. Alberto Vilar, líder da Tradição Vascaína, reclamou sôbre uma nota por nós divulgada, na qual já havia sido feita pela Tradição, a escolha do futuro vice-presidente social do Vasco, tendo a escolha recaído em um brilhante colunista. Disse que na notícia, divulgada por nosso companheiro Nélson Jorge, em sua seção Nos Clubes, havia intuito de criar problemas na Tradição pois, não havia a menor base no noticiado.

Ouvindo nosso companheiro ficamos sabendo que a fonte da informação fôra o próprio jornalista convidado. Assim fica informado o sr. Alberto Vilar que se há alguém mal informado não é o cronista Nélson Jorge, que apenas cumpriu com sua obrigação de noticiar, divulgando um fato que é do interêsse dos leitores.

NOTÍCIAS DA VELHA GUARDA

A Comissão de Divulgação da Velha Guarda, comunica a próxima reunião que será levada a efeito quarta-feira, na Banda Portugal, com início previsto para às 20,30 horas. A Banda Portugal fica localizada na Praça 11 de Junho, 36. Nesta reunião estarão presentes todos os grandes nomes que compõem a Velha Guarda e o candidato à presidência, José da Silva Rocha, fará importantes declarações.

Teatros e Boites
Programa para sua Noite

HOJE, ÀS 16, ÀS 20 E 22 HORAS — Diàriamente 200 poltronas a Cr$ 100 apenas — Só até o dia 29

GOMES LEAL apresenta a revista-musical
"É NA BASE DO GALO"
de César Ladeira e Silva Ferreira com:
RENATA FRONZI
VIOLETA FERRAZ — PITUCA — LILICO
MERCEDES BATISTA e seu BALLET
no TEATRO RIVAL — Hoje, às 16, às 20 e 22 horas

JOHNNY ALF
AGORA NO RIO
HOJE E TODOS OS DIAS
BOTTLES-BAR
RUA DUVIVIER, 37-J — TEL.: 57-1005

O CANGACEIRO
HOJE E TÔDAS AS NOITES
HELENA DE LIMA
DAS 6 DA TARDE AS 3 DA MANHÃ
R. FERNANDO MENDES, 25
COPACABANA

little club bar
Apresentando a melhor música para ouvir e dançar
CONJUNTO DE ZÉ MARIA
E O CANTOR MAIS QUERIDO DA NOITE
LIVIO ROMANO
Serviço de Restaurante
Rua Duvivier, 37-L — Telefone: 57-6984

HI-FI BAR E RESTAURANTE
(A CASA PREFERIDA PELA SOCIEDADE CARIOCA)
Direção geral de MAURICIO LANTHOS
A primeira casa no gênero da América do Sul — Aberta, diàriamente, das 15 até às 5 horas da manhã — Apresentando as últimas novidades do Brasil e do mundo.
Cozinha nacional e internacional. — Clima de montanha.
SEM «COUVERT» E SEM CONSUMAÇÃO
AVENIDA PRINCESA ISABEL, 63 — TEL.: 57-1870
(PLAZA-COPACABANA-HOTEL) — A casa consagrada pelos jornalistas brasileiros em 1960.

Oxalá
Quitutes Baianos
(Filial da Cinelândia)
MUSICA EM HI-FI — WISKHY-BAR — RESTAURANTE
Ar Refrigerado
ATRAÇÃO:
ALTEMAR DUTRA
e seu violão
Pratos Típicos sob a dir. do BAIANO DO BECO DAS GARRAFAS" 2as. vatapá, moqueca de peixe; 3as. galinha de cabidela caruru; 4as. frigideira de camarão, galinha de xin-xin; 5as. angu à baiana, sarapatel; 6as. carne de sol com farofa de bolão, moqueca de galinha, e sábados FESTIVAL DO SIRI

Rua 7 de Setembro, 88 — sobreloja — Tel.: 22-1162
(ao lado do Clube de Engenharia)

Alfândega venderá carros

RIO — **Por ordem expressa do presidente João Goulart, serão vendidos aos motoristas profissionais, ainda esta semana, 29 veículos dos 400 que se acham, atualmente, apreendidos pela Alfândega do Pôrto do Rio de Janeiro" — informou, ontem, ao DC, o sr. Jaime Wallance, presidente do Sindicato dos Condutores Autônomos de Veículos Rodoviários.**

Esta decisão foi tomada pelo presidente logo após o encontro que teve com o sr. Wallace, quando êste acusou o presidente do Conselho Administrativo do IAPETC, sr. Danilo Melchior, responsável pela distribuição dos carros aos motoristas, de estar propositadamente protelando, há vários meses, a constituição de uma comissão para estudar o financiamento dos carros, segundo o decreto número 50.086.

FINANCIAMENTO

Os veículos terão o financiamento de 60 meses e só poderão ser adquiridos por motoristas brasileiros ou naturalizados (com filhos); com mais de 5 anos de trabalho contínuo na praça e que tenham atestado de boa conduta comprovado por fôlha corrida. Os profissionais que comprarem tais carros não poderão emplacá-los como particular, nem vende-los durante um prazo mínimo de 5 anos.

A distribuição dêsses carros pelo IAPETC já tinha sido determinada pelo presidente João Goulart, conforme o decreto número 51.086 mas, segundo o sr. Wallace, tal trabalho estava sendo atrasado pelo presidente do Conselho Administrativo do IAPETC, sr. Danilo Melchior, que é, também, presidente do Sindicato dos Garagistas e, porisso, não se interessa pela aquisição de novos carros por parte dos motoristas, pois, assim, estaria prejudicando sua classe, que atualmente aluga aos profissionais a maioria dos carros que rodam na praça carioca.

RESGATAR

O sr. Wallace mostrou, também, o firme propósito de resgatar juntamente com o Serviço de Trânsito Federal, cêrca de 5 mil automóveis que, também apreendidos pela Alfândega, foram irregularmente entregues aos portadores de quartas vias de despachos alfandegários, havendo mesmo aquêle órgão, na época, recorrido ao Supremo Tribunal Federal, onde até hoje estão em andamento tais recursos, sem que nada tenha sido resolvido.

Falando a respeito do aumento das tarifas de táxis na Guanabara, o sr. Jaime Wallace informou que "tudo dependerá da reunião que terei, amanhã (2a. feira), às 10 horas com o governador Lopo Coelho, a quem foi dado pela classe que ameaçava greve, um crédito de confiança. No entanto, se nada fôr resolvido nesse encontro, haverá a constituição de uma comissão de motoristas que possivelmente decretará a greve geral".

Diario Carioca

RIO DE JANEIRO, DOMINGO, 22 E SEGUNDA-FEIRA, 23 DE OUTUBRO DE 1961

Marchas lisboetas já foram gravadas

RIO — Com a presença da Banda Lusitana e de conjuntos folclóricos de 11 casas portuguêsas, realizou-se ontem à noite na Casa das Beiras a gravação das Marchas dos Bairros de Lisboa, ainda inéditas entre nós, que serão apresentadas no Maracanãzinho a 25 de novembro vindouro, por ocasião do III Festival Luso-Brasileiro promovido pelo DIARIO CARIOCA em benefício da Cruz Vermelha Portuguêsa e do Retiro dos Artistas de Jacarepaguá.

O amplo salão de baile da Casa das Beiras, na Tijuca, foi insuficiente para conter os associados e respectivas famílias, que acorreram em massa para assistir a gravação das marchas típicas dos bairros lisboetas a serem apresentadas no III Festival transferido por motivos de ordem técnica, de 21 de outubro para 25 de novembro do corrente ano.

GRAVAÇÃO DAS MARCHAS LISBOETAS

Sob a direção de Jaime Mendes e Aníbal Contreiras, respectivamente maestro e diretor-artístico do grande espetáculo de benemerência, foram chamados a gravar os seguintes conjuntos folclóricos: Orfeão de Portugal, que cantou música alusiva ao Bairro de Alfama; Casa da Ilha da Madeira o bairro da Sé; Casa das Beiras, o de Alvalade; Casa do Pôrto, o Bairro Alto; Orfeão Português, Bairro da Bica; Casa Trás-Os Montes, a Mouraria; Casa do Minho, S Vicente; Casa da Vila da Feira e Terras de Santa Maria o Bairro do Alto do Pina; Casa dos Poveiros, a Madragoa; Casa do Minho, o Bairro de Campolide; o Clube Ginástico Português gravou a marcha alusiva a "Cidade de Lisboa".

NUMERO DIFICIL

A gravação iniciada às 20 horas só veio a terminar depois das 2 da madrugada is-

(Conclui na 5a. página)

SAMBA PARA PARIS

Na foto o sr. Philippe Boutet, no estúdio da gravadora Copacabana, quando ouvia os sucessos para o carnaval de 62, que serão levados para a França. Aparecem ainda os srs. Simão Elias Miguel, Cláudio de Sousa Amaral e Alexandre Shubert

Venda de remédio só com receita: projeto

RIO — Em palestra que pronunciou na Sociedade Brasileira de Higiene em tôrno da "Desnacionalização da Indústria Farmacêutica", o médico Mário Vitor de Assis Pacheco, após fazer uma longa exposição dos resultados a que chegou a Comissão de Inquérito que apurou as causas da absorção de laboratórios brasileiros por outros estrangeiros, fêz um apêlo à classe médica para que apoiassem os laboratórios genuinamente nacionais, dando preferência aos seus produtos, ao mesmo tempo em que sugeriu fôsse criada pelo govêrno uma lei de receita médica obrigatória.

Justificando sua última proposição, o conferencista disse que, "com o estabelecimento dessa lei o povo estaria melhor protegido, pois não se venderia mais os remédios recomendados por "vizinhos experimentados"; tornaria completamente inútil a dispendiosa propaganda feita pelos laboratórios, através do rádio, cinema e televisão, dos chamados produtos populares". Sôbre êste ponto, chamou a atenção para o fato de que só às entidades científicas oficiais deveria ser dado o direito de julgar o medicamento popular. Finalmente, propôs que o govêrno deve fazer constatar se ainda existe algum resquício de privilégio aos laboratórios estrangeiros, para que se providencie a eliminação dessas vantagens.

INFORMAÇÃO CIENTÍFICA

Exibiu, a seguir, o médico Mário Vitor de Assis Pacheco alguns exemplares de revistas médicas, contendo, segundo disse, um quíntuplo a mais de anúncios de medicamentos de laboratórios estrangeiros, do que os nacionais. "Com isto — disse — fica demonstrada a influência daqueles laboratórios nos receituários médicos".

Contestou, então, a alegação que alguns fazem de que os laboratórios contribuem decisivamente para a utilização científica dos médicos. Sôbre o assunto declarou que existe uma grande diferença entre informação científica e propaganda de medicamentos. Frisou, então, que "o que êles fazem é promover esta última".

FALTA DE PESQUISAS

Salientou, a seguir, que um dos fatores que mais contribuem para a desnacionalização dos laboratórios nacionais, além da falta de apoio do govêrno, que devia adotar medidas cambiais urgentes que favoreçam à indústria brasileira, é a falta de pesquisa científica. Sôbre o assunto, revelou que não interessa aos grupos estrangeiros que isso venha a se estabelecer, pois lhes rende maiores lucros, continuarmos a importar a matéria-prima necessária à produção dos medicamentos. "Assim, êles conseguem absorver os laboratórios brasileiros" — acrescentou. Acentuou, então, que faltam apenas 15 por cento à indústria estrangeira para controlar totalmente o mercado nacional. Lembrou, então, o projeto do deputado Sérgio Magalhães, de nacionalização da indústria farmacêutica, como única solução para o problema.

— "Como medidas complementares — disse finalizando —

(Conclui na 5a. página)

NA HORA DA GRAVAÇÃO

Moças e rapazes do conjunto folclórico "Orfeão de Portugal" ouvem atentamente as instruções do maestro Jaime Mendes, antes de gravarem a marcha tradicional de Alfama, um dos muitos bairros de Lisboa a serem glorificados no último ato do III Festival Luso-Brasileiro, que, sob o patrocínio do DIARIO CARIOCA e do Turismo de Portugal, será realizado no Maracanãzinho, a 25 de novembro próximo futuro

Marítimos vão à greve

RIO — **Todos os sindicatos de trabalhadores estão decidindo, em suas assembléias, pela deflagração de greve geral com o objetivo de paralisar totalmente a Marinha Mercante, caso não seja aplicada imediatamente a Lei da Paridade, de acôrdo com o enquadramento elaborado pela Federação Nacional dos Marítimos e entregue no DASP.**

Ontem, os marinheiros, reunidos em assembléia na sede de seu sindicato, decidiram deflagrar greve à zero hora do dia 14 de novembro; os oficiais de máquinas na última quinta-feira resolveram paralisar os serviços no dia 31 do corrente e os motoristas navais no dia 29. Agora a preocupação dos dirigentes da Federação Nacional dos Marítimos e da Federação Nacional dos Oficiais de Máquinas da Marinha Mercante é a de fazer com que os sindicatos deflagrem a greve na mesma data.

PREPARAÇÃO

Os dirigentes sindicais marítimos afirmam que suas classes não precisam ser preparadas para assegurar o êxito da greve, pois os empregados das emprêsas de navegação marítima, tanto os de bordo como os dos escritórios, têm insistido freqüentemente para a paralisação dos serviços, o que não já ocorreu simplesmente porque os líderes da corporação estavam procurando uma solução conciliatória para resolver o litígio.

Salientam os dirigentes sindicais marítimos que somente com a aprovação do plano de enquadramento elaborado pela Federação Nacional dos Marítimos e a imediata aplicação da Lei de Paridade é que será possível evitar a deflagração da greve.

DIFICULDADES

A decisão de deflagração da greve foi tomada em virtude dos técnicos do DASP haverem considerado inaplicável o plano de enquadramento elaborado pela Federação Nacional dos Marítimos, sob a alegação de que os vencimentos pleiteados são muito superiores aos padrões de vencimentos do funcionalismo público.

Para evitar a deflagração da greve, os dirigentes sindicais marítimos já pediram providências à Presidência da República, no sentido de fazer com que o DASP reconsidere o seu parecer.

Esperam os dirigentes sindicais marítimos que o presidente da República interfira junto ao DASP, no sentido de atender às reivindicações de suas classes e evitar, assim, a paralisação da Marinha Mercante.

Combates aéreos em miniatura no atêrro

RIO — Combates aéreos e provas acrobáticas, com pequenos modelos idênticos aos aviões verdadeiros, que faziam piruêtas e passavam, roncando os motores, por sôbre as cabeças de grande número de crianças e adultos, foram promovidos, na tarde de ontem, no atêrro da Glória, pela Associação Carioca de Aeromodelismo, em prosseguimento às solenidades da "Semana da Asa".

Em consequência do péssimo estado da pista e do forte vento, não foram feitas as demonstrações com três modelos a jacto, inclusive uma cópia do F-86 — o "Sabre", da Fôrça Aérea Norte-Americana — e um modêlo experimental que desenvolve uma velocidade de 160 quilômetros por hora.

COMBATES AÉREOS

Após uma demonstração de ensino de pilotagem, pelo professor Celso Viana, diretor-técnico da ACA, foram iniciadas as de acrobacias de solo, pelo bicampeão brasileiro e sul-americano do estilo, César de Aguiar Gama, que conquistou aplausos executando "oitos", "loopings", "trevos" e vôos rasantes.

Seguiram-se as provas de acrobacia em conjunto e combates consistindo estas últimas em conseguir, um dos competidores, cortar com seu aparelho a fita que o outro rebocava.

Numeroso público torcia, espalhado em tôrno da pista de vôo, aplaudindo os pilôtos nos lances mais emocionantes dos combates.

JATOS

Três modelos a jato era a principal atração da tarde. Dois dêles eram escala — cópia — e um era de velocidade. O principal, dos dois primeiros, era o "Sabre" cópia do F-86 da USAF feito especialmente para as festividades da "Semana da Asa". Êste modêlo, todo de alumínio, mede 1,15m de asa, por 1,20m de comprimento e seu custo total foi de Cr$ 20 mil. Uma avaria ocorrida num vôo experimental impossibilitou sua exibição.

O outro escala — um modêlo "Panter" — não subiu devido ao estado da pista e do forte vento, o mesmo ocorrendo com o modêlo-velocidade. Êste, no entanto, deu um "show" em terra mesmo, pois bastava ser acionada a turbina para provocar sensação no público pois fazia um barulho muito forte e levantava

(Conclui na 5a. página)

Mensagens às mães portuguêsas

RIO — Uma comissão de senhoras comparecerá, no próximo dia 28, à Embaixada de Portugal, para entrega ao embaixador João de Deus Ramos e senhora uma mensagem fraternal às mães portuguêsas. As signatárias integram uma Comissão do "Movimento Feminino Brasileiro de Apoio e Solidariedade às Mães Portuguêsas", que acaba de ser fundada nesta capital e em outros Estados do Brasil, e à frente do qual se encontram senhoras da melhor sociedade brasileira.

NÃO LIGA A CINEMA

O cinegrafista permaneceu no Zoo até serem fechados os portões, mas "Pão-de-Açúcar" não levantou

Camela detesta foto e não liga a cinema

RIO — Levantando-se muito pouco, mas considerada pelos veterinários como fora de perigo, a camelinha "Pão-de-Açúcar", filha de Ala e Gedeão, é, atualmente, a maior atração do Jardim Zoológico da Quinta da Boa Vista, apesar de passar o dia inteiro deitada a um canto do alojamento, fazendo com que fotógrafos e cinegrafistas permaneçam longo tempo de plantão, à espera de uma oportunidade para filmá-la e fotografá-la andando.

Alvo da atenção de centenas de crianças e adultos, "Pão-de-Açúcar", ao que parece, não dá muito valor à publicidade, pois não atende aos apelos para que se levante e ande. A única que consegue convencê-la a permanecer em pé alguns momentos é Ala que, para isto, tem que usar de alguma severidade, levantando-a com os dentes, pelo pescoço, e prendendo-a nas pernas dianteiras, num trabalho que exige muita paciência.

FORA DE PERIGO

Camelo, quando nasce, demora algum tempo para ficar de pé, ao contrário da maioria dos animais que, minutos após virem à luz começam a andar. "Pão de Açúcar", no entanto, estava indo além do normal, o que preocupou a direção do Zoo, principalmente pelo fato do animal, permanecendo deitado, não poder se alimentar. Alá, no entanto, conseguiu resolver o problema da alimentação da filha: sempre que chega "a hora de comer" prende o pescoço de "Pão de Açúcar" nos dentes e força-a a ficar de pé.

Ala, camela — artista, ex-integrante de um circo, não se habituou imediatamente com seu papel de mãe e impacientava-se quando a filha não queria comer. Chegou até machucá-la um pouco.

PUBLICIDADE

Além de grande número de adultos e crianças, fotógrafos e cinegrafistas permanecem o dia inteiro de plantão no alojamento de Ala e "Pão de Açúcar" A missão é registrar uma cena não muito comum: a camelinha andando. Esta, por sua vez, não liga muita importância aos fotógrafos ou cinegrafistas e continua calmamente descansando.

Ao que parece, Ala não saiu ao pai, Gedeão que, normalmente mantendo discreção que os pais devem aparentar, fica agitada com a presença de fotógrafos. Se êstes e focalizam, porém, volta à pose forçadamente desinteressada, como quem está acostumado a ser pai, o que não é verdade, pois foi preciso que o levassem com a espôsa para o Departamento de Veterinária para que se conhecessem melhor pois embora morassem juntos, não tinham muita intimidade. Gedeão é muito encabulado...

França fará carnaval com samba brasileiro

RIO — Philippe Boutet, enviado da gravadora francesa BARCLAY, está no Rio preparando uma bagagem de música popular brasileira, principalmente carnavalesca, a fim de levar para a França, onde as nossas músicas de carnaval têm encontrado perspectiva de sucesso, últimamente, Boutet estêve na Gravadora Copacabana, quando ouviu, em "avant-première", os primeiros sucessos que serão lançados por àquela gravadora para o próximo carnaval. Encantado com o nosso samba, Philippe Boutet gingava o corpo, fazendo o sinal de "positivo" com o polegar.

A Gravadora Copacabana e a Editôra Vitale estão incumbidas de mostrar ao representante da Barclay o que há de mais belo e autêntico na música popular brasileira, face ao interêsse da gravadora francesa em lançar todos os sucessos da nossa música em Paris. Na apresentação, dentre as inúmeras gravações ouvidas por Boutet, os sambas "Nena Bela", "Se não tem feijão", "Cidade Maravilhosa", "Parabéns à Guanabara" e as marchas "Cin-chin", "História de amor", "Marcha do papagaio" e "Dinheiro não há", tiveram imediata aprovação.

SAMBA PARA PARIS

Da música popular brasileira, o samba e a marcha é que estão despertando mais interêsse aos franceses, "que vibram com o seu ritmo quente", conforme demonstrou Philipe Boutet.

"Para mostrar à França o que o Brasil tem de bom em matéria de samba", os srs. Henrique Gastadella (chefe do Departamento Internacional da Copacabana), Alexandre Shubert, Simão Elias Miguel (chefe de Divulgação da Vitale) e Cláudio Amaral (representando o sr. Emílio Vitale), levaram o representante da Barclay ao estúdio da gravadora Copacabana e lá fizeram tocar os primeiros sucessos para o carnaval de 62.

O samba "Nêna Bela", de autoria de B. Tolêdo, Santos Rodrigues, Rui Carneiro e gravado por Rubem Gerardi, além de prometer ser um grande êxito no próximo carnaval, foi o que despertou mais entusiasmo ao sr. Boutet, levando-o a gingar alegremente.

Outras músicas aplaudidas por Philippe Boutet foram o samba gravado por Moacir Franco "Se não tem feijão" e "Se eu morrer amanhã", "Chin-Chin", "Marcha do papagaio" e "Parabéns à Guanabara" (gravados por Silvana), "História de amor" (gravação do paulista Mário Augusto) e "Dinheiro não há", além de vários sucessos de Carequinha para o carnaval vindouro.

SENTIR O CALOR

Philippe Boutet disse que veio ao Brasil "sentir o calor e o sucesso da música brasileira, já muito apreciada na França".

Dos entendimentos mantidos com a gravadora brasileira Copacabana e com a Editôra Vitale, espera levar para Paris os maiores êxitos da nossa música popular e, através da gravadora francesa Barclay, relançá-las para que "os franceses possam fazer o seu carnaval com as músicas do Brasil".

CUICA DO BÔCA

Bôca de Ouro, o "rei da cuica", fêz na ocasião uma de-

(Conclui na 5a. página)

Espanha dá título a Floriano

RIO — A revista "Ondas", de Barcelona, Espanha, concedeu ontem o prêmio internacional de "Direção de Rádio" ao sr. Floriano Faissal, diretor de radioteatro da Rádio Nacional e diretor-geral de "broadcasting" ao tempo da administração Moacir Arêas

Essa comunicação foi feita ontem, por telegrama, informando-se que pela primeira vez um radialista brasileiro é contemplado com êsse laurel, concedido, anualmente, aos que mais se destacaram em atividades radiofônicas, no mundo inteiro.

VIAGEM À ESPANHA

A reportagem do DC foi informada, ainda, que Floriano Faissal, um dos mais destacados elementos da Rádio Nacional e do rádio brasileiro, já contemplado com vários títulos por publicações nacionais, incluindo o de "Homem do Rádio", ano passado, deverá viajar para Barcelona, em novembro próximo, para receber o prêmio a que fêz jus pelo seu trabalho na Rádio Nacional, do Rio de Janeiro.

MOSCOSO ASSUMIU NA CVSF

RIO — Foi empossado, ontem, o nôvo diretor da Comissão do Vale de São Francisco, engenheiro Delsue Moscoso de Oliveira, que substitui o prof. Dalmo Guimarães Pontual. O ato de transferência de posse foi realizado às 16 horas, na sede da Comissão, à Av. Presidente Wilson, 210, 10.º andar.

O nôvo presidente da CVSF é profundo conhecedor da região do rio São Francisco, onde dirigiu inúmeros empreendimentos públicos e privados. Por duas vêzes ocupou a Secretaria de Viação e Obras Públicas do Estado da Bahia, durante o govêrno Landulfo Alves de Almeida.

Luta ciclópica

Depois da "blitz" realizada contra o Morro da Mangueira mais duas outras foram levadas à efeito nos Morros da Favela e do Tuiuti, tôdas visando prender "Mineirinho", o pistoleiro louco que vem espalhando o pânico e o terror nesses últimos dias na cidade.

Tôdas três investidas policiais foram inócuas pois o facínora não foi apanhado e nem sequer ferido em face ao tiroteio que manteve com as autoridades e seus agentes. Sempre tem encontrado meio de escapulir do cêrco policial.

Dominando o alto dos morros com uma quantidade bem grande de vigias que lhe dão notícia de qualquer investida policial, avisado de véspera do que vai ser feito no dia seguinte, "Mineirinho" está se tornando uma figura tendária e amanhã, quando fôr prêso e processado, não faltará quem o aponte como um infeliz, um desajustado, um abandonado pelos órgãos assistenciais e pela imprevidência governamental.

O importante no caso é que "Mineirinho", entre outras armas, porta uma metralhadora de mão com a qual vem enfrentando, com sucesso as fôrças que procuram dominá-lo. Como "Mineirinho" obteve essa metralhadora?

Arma que não pode ser vendida, importada, fabricada, torna-se estranho que um facínora tenha uma em seu poder. Onde teria êle adquirido a arma? Não seria esta metralhadora uma daquelas que, durante a crise político-militar, o ex-ditador da DPS distribuiu indistintamente com revólveres e bombas de gases a todo aquêle que se prontificou a apoiar o crime contra a Constituição?

Não pertenceria esta metralhadora à Polícia a qual estaria agora sendo alvejada, através seus elementos, pela própria arma que distribuiu?

Caso grave que está merecendo sérias investigações. Os responsáveis por êste duplo crime não podem ficar impunes, mesmo que sejam coronéis ou generais.

E' um dos resquícios da administração golpista que se foi por honra e graça do sr. Tancredo Neves.

Anarquia, golpismo, sumiço de verbas, distribuição de armas! Tudo isto o sr. Segadas Viana terá que enfrentar. Luta ciclópica.

TIMBAÚBA

Ronda Carioca

Alve[illegible]a por causa de um pente

RIO — **Simplesmente porque se recusou a usar o pente de um desconhecido — elemento de côr prêta, de 25 anos presumíveis — a doméstica Iolanda Cassati de Sousa (branca, solteira, de 36 anos, residente na Rua Mário Martin, 135, na Ilha do Governador) foi por êle agredida a tiros, pauladas e golpes de cacos de vidro. O fato se deu às primeiras horas da manhã de ontem, no interior da "Panificação e Confeitaria Cascadura" (Avenida Suburbana, 10.272), sendo comunicado ao comissário Maurílio de serviço no 25.º DP.**

A autoridade, imediatamente, entrou em diligências para identificar e prender o agressor que, segundo apurou, é um conhecido "bicheiro" de Cascadura. Enquanto isso, a vítima, entre a vida e a morte, está internada no Hospital Carlos Chagas. Apresenta um ferimento transfixiante no abdome produzido por bala; uma contusão na cabeça — paulada, e um corte no pé direito. Este último ferimento foi produzido por um dos copos de chope que o meliante atirou em sua vítima, não satisfeito em vê-la caída ao chão banhada em sangue.

Comissário na Chefia da Guarda

RIO — No gabinete do sr. Segadas Viana, chefe de Polícia, tomou posse, na manhã de ontem o comissário Sílvio Ribeiro Ferreira, nomeado para a direção da Guarda-Civil pelo sr. Lôpo Coelho, governador em exercício da Guanabara. A solenidade compareceram autoridades do DESP, membros da GC, jornalistas e amigos do empossado. Por ocasião da posse, o chefe de Polícia enalteceu a figura do comissário Sílvio Ribeiro Ferreira, quando disse que "os guardas-civis também serão responsáveis pela administração que êle, diretor, irá desenvolver". O comissário Sílvio Ribeiro Ferreira, que se fazia acompanhar de sua espôsa e filhos, agradeceu as palavras do sr. Segadas Viana.

Prêso o matador do "Juramento"

RIO — Após vários dias de investigações a turma de policiais do 5.º Distrito conseguiu prender, ontem, pela madrugada, o autor do assassinato do marginal Manuel Paixão de Sousa (prêto, solteiro, de 26 anos, Rua Camburi do Vale, 496, em Vicente de Carvalho), cujo cadáver foi encontrado no Môrro do Juramento, na noite do último sábado, apresentando dois ferimentos por bala — um no tórax e outro na cabeça. O homicida, que se acha recolhido ao xadrez, depois de autuado na forma da lei, é o sapateiro Evaldo Pessoa de Melo (solteiro de 23 anos, Rua General Correia do Lago, 55, em Honório Gurgel).

As autoridades policiais, contou o assassino que matara "Paixão" porque "não agüentava mais ser difamado por êle". Acrescentou que a arma do crime, um revólver marca "H&O", calibre 38, foi-lhe dado de presente pela própria vítima, há cêrca de seis meses.

Mulher ferida é mistério

RIO — "Estou gravemente ferida", disse a doméstica Maria Aurora ao seu amásio Hélio Donato, momentos após ter saltado de um bonde da linha "28", na Praça XV de Novembro onde estava sendo esperada pelo companheiro. A mulher tinha as vísceras à mostra e foi encaminhada ao Hospital Sousa Aguiar, onde ficou internada em estado gravíssimo.

Ao ser medicada, momentos antes de entrar em estado de coma, Maria Aurora contou que combinara um encontro com seu amásio na Praça XV de Novembro, tendo tomado um bonde na Central do Brasil, ocasião que se sentiu ferida. Hélio Donato, que a conduziu ao H.S.A., nada pôde explicar em tôrno do fato que foi comunicado ao 6.º Distrito Policial.

Caiu do trem

RIO — O operário Sebastião de Sousa foi internado em estado gravíssimo no Hospital Sousa Aguiar, momentos após ter caído de um trem elétrico, nas proximidades da Estação de Mangueira, quando sofrera amputação traumática de ambas as pernas. Segundo os médicos, há poucas possibilidades de que Sebastião sobreviva. O fato foi comunicado ao 11.º Distrito Policial.

Oito a menos

RIO — Os assaltantes Jorge Alberto Moreira, vulgo "Sorra", Gilberto Leite Câmara, Bolivar Augusto dos Santos, Ponciano Pereira, Arimar Macedo Lima, Antônio Pereira Campos, Jair Maria Lavino e Orlando Bonfim foram presos, na madrugada de ontem, durante uma "blitz" realizada em Marechal Hermes, pelos detectives Portela, Natanael e Bretas, do 26.º Distrito Policial. Os marginais presos formavam uma "gang" que há tempos vinha realizando assaltos nos subúrbios da Central do Brasil. Após qualificados, foram recolhidos ao xadrez.

Suposto "Mineirinho" sumiu pelo boeiro

RIO — Muito embora tôda a polícia da Guanabara esteja empenhada na captura de José Rosa de Miranda, o "Mineirinho" êste continua em liberdade. "Mineirinho", com a perseguição que a polícia está lhe movendo não tem realizado os espetaculares assaltos que vinha efetuando em diversos locais da cidade. Entretanto, na madrugada de ontem, alguém ligou para o 19.º Distrito Policial a fim de comunicar que o facínora, juntamente com um comparsa estaria escondido num bueiro no Caminho de Itaoca, em Bonsucesso.

Grande aparato bélico foi requisitado pelo comissário Fialho, de serviço naquele distrito, para a "captura do bandido". Foram empregados cêrca de 30 homens da Cia. Motorizada da PM, cujos soldados ali compareceram armados de metralhadoras, revólveres, bombas de gás e até mesmo bazucas. O local foi militarmente ocupado, todavia, o elemento — que se dizia ser "Mineirinho" — não foi capturado, apesar do grande número de policiais e armas.

SUB-SEÇÕES

Tôdas as sub-seções de Vigilância continuam nas diligências para a localização e prisão de "mineirinho". O detective Pio, chefe da 3.ª Sub-seção, durante tôda a madrugada de ontem estêve, juntamente com seus comandados à cata do facínora, que não foi encontrado.

Jean Pouchard apresenta: Sociedade

'GRAND-MONDE' DANÇOU O CHÁ-CHÁ-CHÁ NA 'BOITE'

O "society" foi ao "Au Bon Gourmet", quando o sr. e sra. Alair Gonçalves Couto receberam, para agradecer as atenções com que foram recebidos por seus amigos do Rio, em sua temporada carioca. Com um jantar para 25 lugares, o casal aconteceu em estado de muita elegância e simpatia, acompanhado de algumas presenças "top", representantes do "grand monde" de Belo Horizonte.

Foi também motivo de comentário a lista dos convidados, em que apareceram, entre outros, os nomes do sr. e sra. Otacílio Gualberto, sr. e sra. Alfredo Tomé, sr. e sra. Alvaro Catão, sr. e sra. Leopoldo Modesto Leal, sr. e sra. Armin Bernhardt, sr. e sra. Carlos Eduardo de Sousa Campos, sr. e sra. Joaquim Xavier da Silveira, senhores Franklin de Sá e João Neder.

Fizeram sucesso (e progressos também) no chá-chá-chá a sra. Maria Eudóxia Gualberto, dançando com o sr. Alfredo Tomé, bem como o par formado pela bonita sra. Eunice Modesto Leal e o sr. Joaquim Xavier da Silveira.

A sra. Lurdes Catão foi outro acontecimento à parte. Como sempre ocorre, quando ela acontece, estêve elegantíssima, num exótico modêlo prêto estampado, com brincos de diamantes e esmeraldas. A senhora Teresa de Sousa Campos, também muito elegante, não perdeu a vez nas danças, sendo das pessoas mais movimentadas do grupo.

O sr. Alair Gonçalves Couto dança com a sra. Xavier da Silveira. O chá-chá-chá chegou à madrugada

A belezoca Elisabete Faria troca o "society" pela ribalta, estreando no "Skindô", têrça-feira

(TEXTO NA 2.ª PAGINA)

A bonita sra. Armind Bernhardt com o sr. Otacílio Gualberto.

A "charmant" sra. Alfredo Tomé ocupou lugar ao lado do elegante sr. Didu de Sousa Campos. Papos, "scotchs" e champanhotas.

Sr. Alberto Sued, sra. Lurdes Catão, sr. Alair Gonçalves Couto e a sra. Eunice Modesto Leal.

A sra. Xavier da Silveira, muito elegante, com o sr. Leopoldo Modesto Leal.

"Golden Room" com cheiro de café

O SR. Egon Frank funcionando como representante em Teresópolis, da mais famosa fábrica de automoveis do Brasil

* * *

O GRUPO Magalhães Pinto acertando os últimos detalhes para comprar a organização "Diário de Notícias". O ex-deputado Mario Martins já foi convidado pelo grupo M.P. para dirigir a organização em questão.

* * *

Infelizmente, por ter outro compromisso assumido anteriormente não poderei comparecer sábado próximo na festa em que Volta Redonda diplomará (agora a coisa é na base do diploma) as "Dez Mais Elegantes do Sul Fluminense".

A elegância da simpática sra. Léda Ribeiro é como vinho

ONTEM, Ribeiro Martins escolheu a "Miss Elegante Bangu do Grajaú Tênis Clube". Uma belezoca de menina.

* * *

O SENADOR Juscelino Kubitschek deverá voltar da Europa no início do proximo novembro.

* * *

POR UM amigo íntimo do presidente Jango, acabo de saber que o velho Floriano Faiçal, um dos radialistas mais queridos deste Brasil, será nomeado diretor da Radio Nacional, substituindo o sr. Arnaldo Nogueira.

* * *

O EMBAIXADOR Negrão de Lima ainda às voltas com o cheiro horrível dos peixes que a Lagôa Rodrigo de Freitas continua matando.

* * *

ACHO QUE o Poder Legislativo da Guanabara deveria manter a sua posição e dar um drible nos clubes cariocas que resolveram parar com o campeonato de futebol até que a Câmara libere os preços dos ingressos. Os dirigentes dos clubes, ao contrario de se mostrarem homens equilibrados, estão é procedendo como um bando de crianças mal educadas. Depois dos argumentos apresentados ninguem pode ser contra as estações de televisão.

* * *

ENCONTRO Chico Wright, que me afirma ter protestado uma letra de um milhão contra o Jóquei Clube Brasileiro. Não posso acreditar que o sofisticado clube presidido pelo sr. Chico Eduardo de Paula Machado, de "caixa" tão baixa..

* * *

O SIMPATICÃO Jorge Costa Neves almoçando com um grupo de amigos no sueco S. B. Nove.

* * *

QUEM estiver precisando de um exercício mental, deve ir à praia em frente ao Copa. Verá as mais belas plásticas do Rio nos biquinis mais curtos do mundo.

* * *

A BELA Mariela Tarnowska continua sendo apontada o melhor manequim das passarelas da costura nacional.

* * *

Circulando na Paulicéia a elegante sra. Baby Cerquinho.

* * *

TERÇA-FEIRA, teremos no Copa, a estréia do "Skindô", em benefício da Casa da Criança. Tudo acontecerá em estado de "blacktie" e patrocinado pelas senhoras. Otávio Guinle, Letícia Lacerda, Antenor Mairynk Veiga, Teresa de Sousa Campos, Marcelo Garcia, Arnon de Melo, Carlos Guinle, Guilherme da Silveira Filho, Ibrahim Sued, Fernando de Lamare, Alvaro Catão, Marise Graça Couto, Célia Leite Garcia, Aloísio Sales, Antônio Salgado e muitas outras.

* * *

BOLA branca para o nôvo discotecário da buate Plaza. — Dia 27, vamos ao Iate Clube dar uma olhadela na noitada de gala que o "Jovem society" promove em benefício da Campanha em Prol da Criança Retardada. — João Dantas tramando coisas dentro da noite em companhia do poeta A.F.S. — O vestuário do "show" de Carlos Machado no Fred's é tão fracote que êle não teve nem coragem de colocar o nome de Gisela como responsável pelo vestuário em questão.

* * *

POR HOJE é só. Pelo que Gina Le Feu vai mostrar, será um caso muito sério mesmo o "Skindô" que no Copa vai estrear. Quando o "show" em pauta terminar, todo o Golden Room ficará com cheiro de café. E que o último quadro é uma apoteose ao café e os aparelhos de ar refrigerado do Golden Room soltarão o gostoso cheirinho da nossa rubiácea. (Tchau).

Não pode ser vendida separadamente

DC-Revista

DOMINGO, 22 e SEGUNDA-FEIRA, 23 DE OUTUBRO DE 1961

M.M. voltou a expor no Rio: "society" foi ver

Manabu Mabe, após três anos de sucessos artísticos, inclusive, em Veneza (Prêmio "Fiat"), Paris, Nova Iorque, Roma, e em São Paulo, voltou à Galeria Barcinsky, semana passada, com uma coleção de quadros, dos quais alguns já conhecidos do nosso público, através de mostras realizadas no país e no exterior.

A sociedade carioca, que se acostumou a ver na obra artística do pintor nipo-brasileiro uma das maiores expressões contemporâneas da arte moderna, foi à galeria da Av. Copacabana, 400-A. Lá estiveram também representantes do corpo diplomático e muitas figuras do "international set".

No decorrer do coquetel de abertura da mostra, anotamos, entre outros, o embaixador da Bélgica, a princesa de Radziwild, o senhor George J. Gregory, o pintor francês Félix Labisse e sra., o pintor Antônio Bandeira, o deputado José Pedroso e senhora (Lúcia, como sempre, muito bonita e movimentando olhares), o ministro e sra. Wladimir Murtinho, o professor Carlos Flexa Ribeiro, sr. e sra. Carlos Teixeira Neto, o escultor Bruno Giórgio e senhora, sr. e sra. Pio de los Casares.

O casal Pio de los Casares com o professor Carlos Flexa Ribeiro. Ao fundo, e em discussão, um dos quadros de M.M.

Manabu entre um grupo de admiradores e diletantes de sua arte. Foi sempre um bom "papo", disposto a divagações sôbre movimentos artísticos em todo o mundo

Manabu Mabe com Antônio Bandeira. Velhos companheiros de jornadas artísticas, em que representaram o Brasil em nome de sua arte

Mabe, sua espôsa e o sr. Jorge Lazarigue. O "papo" é arte, de um modo geral

Manabu Mabe entrega um dos seus quadros por vultoso cheque. Sua obra, embora a preços antigos, estêve muito valorizada.

A vida está nos clubes

NELSON JORGE

Esta noite, nos salões do Satélite Clube, na Rua Haddock Lôbo, tôdas as jovens representantes de clubes concorrentes ao concurso "Rainha da Primavera dos Clubes Cariocas", promoção do DIARIO CARIOCA, TV Continental e Rádio Mundial, estarão reunidas para mais uma festa de confraternização. Compareceremos.

Recebo convite das Debutantes do Tijuca que no próximo sábado dançarão sua primeira valsa. A apresentação das "debs" foi cognominada "Festa da Despedida", pois será a última atividade social a ser realizada na antiga sede. Recebemos convite das srtas. Vera Lúcia Santiago, Nícia Barbosa de Godois, Tilde de Oliveira, Carmen Cristina Santiago, Maria da Paz Marques Lacerda, Vera Lúcia Leão Veloso e Sandra de Almeida Lacerda.

O elegante Ginástico Português abrirá seus suntuosos salões no próximo dia 25, para comemorar o 93 aniversário de fundação, numa noite de casacas e vestidos decotados, sendo permitido o "smoking".

O Grajaú T. C. estará oferecendo ao seu quadro social a última festa desta diretoria, que terá como fundo musical a excelente orquestra paulista dos Biriba Boys.

Na próxima têrça-feira aconterá um coquetel oferecido por Vila Rica Arte e Decorações ao grupo de participantes do desfile organizado para o Chá da Acácia Dourada.

O sr. José Alvarenga envia a bem bolada revista do Caiçaras, cada vez melhor, bem paginada e com excelentes reportagens. O interessante é que recebemos a revista mas o programa social do Caiçaras, não...

A srta. Sandra Carolina Salomé de Souza é a nova "Rainha dos Clubes" de Jequiá. O Lions Clube do Rio de Janeiro, em seu próximo almôço-assembléia, dia 25, quarta-feira, às 12,15 horas, no Clube Comercial prestará significativa homenagem às Nações Unidas, cuja data magna transcorreu hoje. O orador oficial será o embaixador João Neves da Fontoura e à mesma comparecerão, como convidados de honra, altas personalidades e representantes de organizações ligadas à grande obra das Nações Unidas.

O Méier Tênis Clube estuda [illegible] para inauguração do seu Estádio Aquático "[illegible]" numa festa homenagem ao Patrono, no dia 4 de novembro, assim como o Baile em Homenagem à Crônica Social [illegible] das 23 horas, pois nesta noite será eleita a "Rainha da Primavera", que é uma promoção do DC.

A Sociedade de Medicina e Cirurgia do Engenho de Dentro convida para o baile da posse da nova diretoria, que acontecerá no próximo sábado no Clube dos Quinhentos, tendo como fundo musical o conjunto de Ritomar "Mero". Também esta noite, o Maxwell estará recebendo seu quadro social para um sorvete dançante, ao som do excelente conjunto dos "Cry Boys". Início, às 20 horas.

O Restaurante "Bem", um dos mais categorizados da cidade, vai receber amanhã um grupo de atletas do Vila Isabel, que serão homenageados pelo presidente do clube, sr. Nestor Cunningham.

O tradicional Chá da Acácia Dourada acontecerá no próximo dia 28, nos salões do Copacabana Palace, e terá como Patronesse de Honra a sra. "Tiroma" Ipinaldo Neves.

Desfile [illegible] será o que o Clube Ginástico Português realizará no próximo dia 31, quando as Estrêlas do Clube desfilarão em comemoração ao 93 aniversário de fundação.

O [illegible] de Andaraí [illegible] Baile de Debutantes [illegible] dia 21, com uma festa que deverá superar seu [illegible].

oOo

RAPIDAS

[illegible] Maria de [illegible] compôs o poema "Introspecção", que é uma beleza • Célia Azevedo circulando "en luxe" com o cronista José Torrão • Alda Vieira cada vez mais elegante • Circulando em Ipanema o cavalheiro Enrique Del Negro Caille, um dos maiores especialistas em desquites deste Estado • Lourdes Magalhães é a dinâmica [illegible] "Miss Kolleston" [illegible] na América • Jantando ontem no "Bem" o sr. e sra. Nilo Braga, com um grupo de amigos • Fernando Bastos de Andrade [illegible] com a srta. Cláudia Lessa • Por hoje é só. Que eu [illegible].

TILDE VAI DEBUTAR

Esta é a bonita srta. Tilde de Oliveira, filha do casal Péricles de Oliveira—Anita Fernandes de Oliveira. Tilde debutará, sábado, no Tijuca, onde reunirá o "jovem society", suas colegas do Colégio Santa Teresa, onde está concluindo o ginasial e os seus "partners" tijucanos do tênis e natação. Haverá champanhota "très rafinée".

BARÃO JOSÉ DE SIQUEIRA JÚNIOR

JOVEM SOCIETY

ESTA SEMANA temos três acontecimentos "top" que movimentarão o jovem "society" carioca em grandes e festivas noitadas.

oOo

O PRIMEIRO será a estréia do "show" "Aruba", no Golden Room do Copa, depois de amanhã, em noite de gravata preta e com o ingresso na ribalta de duas belezinhas que durante muito tempo circularam na "nouvelle vague", e que agora aderem à vida noturna — Elizabeth Faria e Melânia Rocha Lima.

oOo

O SEGUNDO, sexta-feira, no Iate, intitulado "Young Night", organizado pela mocinha Ledinha Collor de Melo, em benefício da criança retardada, com "show" de Carlos Machado e "brotos" em profusão na pista.

•

O terceiro e último, o tradicional Baile das Debutantes do Monte Líbano, organizado por êste colunista, quando ingressarão em sociedade 17 meninas-môças, numa noite inesquecível e de emoção. Será, assim, o trecho de ouro para esta coluna.

•

Nelgia Maria de Oliveira recebeu domingo, em seu bem bolado apartamento do Flamengo, para "papos", joguinho e danças um grupo exclusivo da jovem guarda carioca, em estado esportivo. Compareceram: Maria Edite Pinheiro Guimarães (num vermelhinho), Cristina Bastos Tigre (em branquinho), Regina Pinheiro (de verdinho), Maria Eugênia Agusto da Veiga (numa tonalidade rosa que lhe ficá muito bem), Emílio Koester, Jorge Gouveia, Bento Ribeiro de Melo e Roberto Quartin. Grande noitada e parabéns à anfitriona Nelgia que recebeu com classe e categoria.

Ana Maria Mac Dowell Tornaghi confidenciou ao repórter: "Meu coração está livre, no momento só penso em estudar e sonho com uma viagem dentro em breve ao exterior".

•

Já a bonita Isabel Teixeira Mendes e o oposto da elegância Ana Maria Tornaghi tem dois namorados, um em Belo Horizonte e outro na Guanabara.

•

A ex-debutante Anita Magalhães Castro agora está em grandes atividades na Varig. É inspetora de vôo e seguiu há dias para Miami, em missão de serviço.

•

Fizeram anos no decorrer desta semana as belezocas: [illegible] Flávia [illegible] Ana Maria [illegible] e [illegible] Maria Calife. Congratulações desta coluna.

•

Subirão ao altar no próximo dia 4, a bonita Ana Lúcia de Lima Pádua e o simpático Marcelo Sérgio Fernandes. Será às 17 horas na Igreja de Santa Margarida da Lagoa. Gratos pelo convite.

•

Depois de amanhã, às 15 horas, a Canada recebe a sociedade [illegible] para apresentar a sua coleção intitulada "Petite Collection". Na pista estarão Carminha Lage, Ana Bentes, Ana Bentes, Ana Maria Mac Dowell Tornaghi e outros brotos.

Circulando em Paris, a encantadora Maria Cristina Monteiro, que pretende demorar-se até fins de outubro, na cidade-luz, passeando, fazendo compras e estudando pintura.

Primeira-dama de Minas faz uma revolução filantrópica

Reportagem de INICIO DE ABREU

Está em franca atividade o SERVAS (Serviço Voluntário de Assistência Social), anunciando novas metas, novas realizações, tendo à frente a dinâmica primeira dama de Minas, d. Berenice Catão de Magalhães Pinto, que é responsável pela renovação implantada naquela instituição de assistência social. Desde que assumiu a direção da antiga AMOAMI (Associação Mineira de Orientação e Amparo à Maternidade e à Infância), dona Berenice colocou em primeiro plano a alteração de sua estrutura, daí a transformação em "SERVA". Como se sabe, a organização fundada pela sra. do ex-governador Bias Fortes, possuía um restrito campo assistencial, abrangendo apenas a maternidade e a infância, o que agora, com a nova estruturação, o SERVA poderá estender-se a todos os setores da assistência social.

Sra. Berenice Catão de Magalhães Pinto, primeira-dama de Minas e responsável por uma obra social das mais importantes dos últimos tempos.

CAMPO DE AÇÃO

A reportagem do DC-REVISTA, a sra. governador Magalhães Pinto esclareceu que, dentro de um ano apenas, o SERVAS estará em condições de atender a todos os casos de desamparo em todo o Estado, e para isso conta com um "staff" de alto gabarito, composto pelas sras. dos secretários de Estado, dos presidentes dos bancos oficiais e um grande número de senhoras da nossa "high-society".

Atualmente o SERVAS mantém uma farmácia, bazar, cantina, atelier, quatro veículos (pertencentes ao Palácio da Liberdade), e a colaboração dos bancos de Minas e do comércio local.

DIRETORIA

A diretoria do SERVAS, com a nova organização, está constituída pelas sras. governador Magalhães Pinto, presidente; vice-governador Clovis Salgado, presidente da Assembléia, deputado Castro Pires, presidente do Tribunal Aprígio Ribeiro Oliveira; vices: sras. secretários Roberto Resende, Paulo Salvo, Oscar Correa, Paulo Campos Guimarães, Osvaldo Pieruccetti, José Guimarães Alves, Ribeiro Pena, diretoras; sras. secretário Fábio Tavares, Paulo Gontijo, secretárias; sras. Milton Sales e José Maria Magalhães, tesoureiras; sr. João Carneiro de Resende, setor financeiro; srta. Lígia Catão, serviço social; dr. Savandino Alves, diretor técnico; prof. Haller Bessa e Jason Albergaria, conselho social.

FESTAS DAS NAÇÕES EM BENEFICIO DO NATAL DA CRIANÇA POBRE

Acontecerá hoje mais, às 16 horas, na turística piscina do Morro do Chapéu, o "garden-party" em benefício ao Natal da Criança Pobre, tendo à frente d. Berenice Magalhães Pinto, presidente do SERVAS, que recebeu o nome de "Festa das Nações", uma vez que todos os cônsules credenciados da capital colaboraram para que a iniciativa de d. Berenice tivesse êxito. Também o Morro do Chapéu, através de seu dinâmico diretor-social sr. Helvécio Ferreira, vem colaborando decisivamente, inclusive cedeu tôdas as dependências do clube gratuitamente. Será um acontecimento inédito na vida social belo-horizontina, e por certo comparecerá o que de melhor existe na sociedade montanhesa. Folclores de tôdas as nações que tiveram representados pelos corpos consulares, serão apresentados. Começamos assim, com chave-de-ouro uma série de reportagens que faremos para o DC-REVISTA de Jean Pouchard.

Jovem-"society" desfilou para a criança retardada

Todo o jovem "society" compareceu à festa realizada no Clube Piraquê, em benefício da criança retardada. Abrilhantada por dois conjuntos, a festa, que foi realizada nos dois salões do clube, foi um sucesso, revelando-se a excelente organização.

Desfilaram as srtas.: Ana Maria Jucá de Mello, Ângela Roscoli dos Santos, Lélia Ramalho, Grace dos Santos Hevez, Júnia Maria Rabelo Brás (muito chique), Leda Maria Costa de Melo (destaque), Lúcia Maria Botelho Mota, Luane Regina Faria, Lúcia Rocha Maia, Márcia Nonorha Chagas Freitas, Maria Edir de Castro, Nadia Paixão Linhares, Rosali Cox, Sirila Teixa Madruga, Suely Pignatti, Vânia Paixão Linhares, Virgínia Feeny, Eleni de Fieve, Regina Maria de Andrade Rebelo.

• Não desfilaram, mas cooperaram bastante, vendendo convites, meie [illegible] um elogio, Simone Prates, Leotilde Fortes e sra. Dóris de Carvalho.

A reunião no Piraquê foi sobretudo um acontecimento elegante. Na passarela e no salão.

A srta. Heleny Lefèvre foi uma das mais "bem" na passarela. Desfilou com absoluta "finesse".

"COPA TOWN" E DOLCE VITA"

Mais um sucesso de Carlos Machado — foi como o "society" viu o "show"-revista "Copa Town", versão felliniana e satírica da vida em Copacabana, 1961. Realmente, todos ficaram surpresos ao ver as trinta figuras — entre elas, algumas das mulheres mais bonitas do rebolado nacional — arrumadas por Machado, no diminuto palco do Fred's, num dos mais espetaculares "shows" da série de grandes apresentações dos últimos anos.

GRANDE HOTEL ESTORIL
LIDERANDO OS HOTÉIS DO E. E. SANTO
VITÓRIA — E. E. SANTO
O maior, o mais luxuoso e o mais moderno Hotel do Estado
End. tel. — ESTORIL — Tel. 2-217

TERRENOS EM NITERÓI
OPORTUNIDADE EXCEPCIONAL
A 20 minutos das barcas estão à venda no PARQUE N. S. DA PENHA — (COLUBANDÊ) excelentes lotes de terreno de 12x40 em condições excepcionais de preço e prazo para pagamento (Cr$ 80.000,00), em prestações de Cr$ 666,70, por mês sem juros. Ruas abertas, luz elétrica e lotes demarcados. Todos os recursos para moradia imediata, inclusive várias linhas de ônibus. Loteamento enquadrado nos Decretos-Leis 58 e 3.079. Aproveite já esta excepcional oportunidade, antes do início das obras do túnel RIO-NITERÓI! CIA. URB. TERRITORIAL — Av. Rio Branco, 14, 11 — 43-8578 e 43-9486

LIBANO E NAO LIGA

Retificamos, hoje, um êrro do número passado: este é o sr. Joseph Naffah, Encarregado de Negócios do Líbano, que mencionamos, equivocadamente, como "Chefe da Delegação da Liga dos Estados Árabes no Brasil", cargo ocupado atualmente pelo sr. Mansour Challita.

Sul Fluminense

JOÃO SILVEIRA informa:

Sábado (28), finalmente, acontecerá a maior festa já realizada no Sul do Estado, quando o DIARIO CARIOCA homenageará cêrca de 62 pessoas, apontadas pelos cronistas das cidades Barra Mansa, Volta Redonda, Barra do Piraí, Resende, Valença e Três Rios, como os melhores de 1961 em sociedade. Está festa contará com a presença da dama do Estado sra. Lea Peçanha, que entregará aos homenageados o diploma conferido pelo DC de Melhores e Elegantes. A renda da festa será revertida em benefício das Instituições de Caridade das cidades participantes na promoção.

CONVITES

Os convites para esta festa poderão ser encontrados nos seguintes locais: Volta Redonda: Loja Jopert, às têrças, quintas e sábados, ou pelo tel.: 2011. Resende com o cronista Carlos Pinto, ou com a sra. Adriana de Carvalho. Três Rios: com o cronista Carlos Santos (Lord Cartola).

Barra do Piraí: com a sra. Maria José Tomé de Sousa (D. Zezé). Valença: No restaurante Romano com o cronista Luís Carlos e Felipe Neri Arantes. Barra Mansa: Loja Jopert às segundas, quartas e sextas-feiras. O traje para esta noite será passeio completo. Grande atração será a sensacional disputa musical entre grandes conjuntos musicais do Sul, taes como Sexteto Windsor (Barra do Piraí), Conjunto Melódico Dó-Ré-Mi (Valença). Durante esta semana apresentaremos a lista tão esperada com os nomes dos homenageados do Sul Fluminense, que participarão desta noite de elegância e benemerência.

PASTILHAS SOCIAIS

Barra do Piraí: Está sendo recebida com satisfação a notícia do retôrno das atividades da Legião Tricolor (órgão auxiliar da diretoria do Royal S.C.). O vereador Leni de Sousa, é o nôvo presidente da Legião, que no próximo dia 5 oferecerá uma suculenta feijoada para entrosamento da família royalina.

VALENÇA: O Baile das Debutantes, realizado no Clube dos Democráticos, estêve bem concorrido. A música de Booker Pittman agradou a todos, que na ocasião assistirão a apresentação das encantadoras "Debs" que foram as seguintes: Anita Alvernaz, Beatriz de Oliveira, Ione Villarinho Pinto, Nancy Tôrres Pereira, Regina Helena de Oliveira, Sândra Maria Bastos, Sônia Regina de Carvalho, Ana Maria de Almeida, Cármen Lúcia Guedes, Lúcia Helena Riguetre, do, Sônia Maria Macêdo e Terezinha de Miranda Mendes. A "Deb" que mais sucesso fêz durante a elegante noite, foi a senhorita Ana Maria de Oliveira, pela graça e suavidade com que se apresentou. Anotamos entre os presentes o Prefeito Ludovico Cosatto e Sra.; Dr. Alfrêdo de Souza Lemos (Presidente do Clube dos Coroados) e Sra.; Sr. e Sra. Prof. Custódio Souza Pinto; Sr. e Sra. Cap. Ubirajara Cavalcante e Sr. e Sra. José Maria Valadares, dentre muitos outros.

Sentimos a ausência da encantadora e charmosa Maria Inês Camargo (nossa indicada na festa, do próximo dia 28, na cidade de Volta Redonda, quando serão homenageados os Mais Elegantes do Sul do Estado). (Correspondência dos nossos cronistas Luiz Carlos Romano e Felipe Neri de Arantes). — Os apontados pelos nossos cronistas como os Melhores de 1961 do Sul, estarão presentes na grande noite de elegância e caridade, do próximo dia 28, em Volta Redonda, na A. A. Comercial.

BARRA MANSA: Será realizada nesta cidade, no mesmo dia do Baile dos Elegantes do Sul do Estado, a ser realizado na Cidade de Volta Redonda, nos salões da A. A. Comercial, o Baile d. Pena.

VOLTA REDONDA: Podemos informar com segurança, que as senhoritas: Sônia Maria Carvalho de Castro, Maria Helena Cota Preta, Oneida Moreira, Noêmia Ravache e Themis Regina Vieira, serão homenageadas na festa do dia 28, na A. A. Comercial, quando o Diário Carioca homenageará os Melhores do Sul em sociedade — De viagem para Poços de Caldas a encantadora Valdelice Gonçalves, desejamo-lhe muitos sucessos. — O Comercial fêz realizar um "show" com a Cia. de Revistas da Vedete (vôvó) Virgínia Lane e o espetáculo não chegou a desagradar ninguém, pois foi salvo pelo cômico Manula, e pelas belas vedetinhas: Shyrley, Mara, Elsa, Ursula etc., que tiveram uma bela atuação nos espetáculos. — O cronista Jopert, irá fazer uma viagem pela Europa, no fim do ano.

A sra. Mariana Corrêa, entre o sr. Chermont de Miranda e o sr. Arnaldo Corrêa (seu espôso). Os três fazem parte da lista dos homenageados na grande festa em que o DC entregará o diploma de "Melhores em Sociedade", na noite de elegância e benemerência do próximo dia 28, nos salões da A. A. Comercial.

RECIFE

Só aos domingos

GASTÃO DE ALENCAR

• Recentemente, em Recife festejou seus quinze anos o bonito brôto Márcia do Souto Carvalho, filha do deputado e sra. Adelmar da Costa Carvalho.

Houve reunião do "society" na mansão outrora pertencente aos condes Pereira Carneiro, que se ergue no centro de um jardim envolto na sombra de árvores seculares, numa atmosfera saudosista e lírica, que fala de outros faustos passados. No interior do solar, desfila um magistral museu de preciosas alfaias, desde os móveis a estilo às artísticas coleções de leques históricos, marfins coloridos, moedas brasonadas, jóias antigas, porcelanas raras, cristais de "baccarat" e aquela de telas famosas assinadas por Viski, Palizzi, Debouttin, Noguet, Decamps, Ferdinand, Roybet, tôdas catalogadas por museus europeus de renome universal.

RECIFE E ARREDORES

Hóspede do Copacabana Palace, o deputado pernambucano e sra. Dias Lins, de passagem pela Guanabara, rumo à Brasília. Regressaram de Paris, após uma estada de um mês, a sra. Marlene de Luna Alencar e sua filha, srta. Kátia. Chegaram impressionadas com o intenso calor reinante naquele lado do Sena. O projeto de construção de um hotel em Recife, por Othonzinho Bezerra de Melo, é sonho acariciado por êle há vários anos. Tudo, agora, indica que êsse velho anseio emergirá da periferia dos planos para o concreto armado.

No próximo dia 28, a agenda social do Clube Monte Líbano registra a apresentação de suas debutantes. Dezoito mocinhas da sociedade carioca estarão desfilando nessa noite, que será de "black-tie", numa agradável "mise en scène" do confrade e barão José Siqueira Júnior. Maquilagem de Helena Rubinstein. A 27 próximo, à tarde, nos salões do Copacabana Palace, o tradicional desfile do Chá da Acácia Dourada, em benefício da criança subnutrida. A entusiástica diretora dessa promoção é a sra. Francelina Leal. Na passarela, Alice-Moda. Estão sendo ultimadas, a toque de caixa, as obras do restaurante do Museu de Arte Moderna.

Três Poetas

MARÍLIA SÃO PAULO PENNA E COSTA

Não sou crítica literária. Não obstante, nunca tanta gente me foi tão gentil como agora, enviando-me livros e mais livros de presente. Tenho receio que os competentes especialistas no assunto se aborreçam comigo, julgando-me intrometida, metendo-me na seara alheia. Estou de pleno acôrdo com êsses meus colegas de imprensa. Todavia, só por uma vezinha mais, deixem-me registrar três livros que me chegaram há dias e que me encantaram.

O primeiro chama-se "Contas sem fio". Contém trovas de Mário Linhares, que já publicou 21 livros de vários assuntos e tem mais sete preparados para breve. São trovas gostosas que nos deixam sorrindo de tristeza:

"Tenho no peito guardado
Êste profundo desgosto:
— Não poder ser enterrado
Nas covinhas do teu rosto."

O outro é composto de microtrovas, versos monossilábicos. Trata-se da menor forma poética conhecida. Seus recursos são tão limitados que a composição da microtova representa um desafio ao engenho poético do artista. Nesse caso o jovem santista Eno-Theodoro Wanke é brilhante como sempre:

E ela
vinha
bela e
minha.

Fôsse
tudo
doce e
mudo.

O homem
erra?
Tomem
guerra!

Finalmente, o terceiro livro é de uma poetiza santista: "Caminho Iluminado", de Aterea de Sá, que já traduziu muitos poetas estrangeiros, conseguindo manter a forma e o valor do original. Agora, lançou, pela vez primeira, as suas inspirações. São doces e românticas, tristes e desiludidas. De um conformismo fatalista:

"Ser pó, ser cinza, não ser nada, nada...
Ser espelho partido, não ter jaça,
Ser leve, leve... assim como uma nuvem...

Ser alva, pura e despojar além
Êste tédio, êste tédio, êste meu tédio,
Que não tem mais remédio, mais remédio..."

Como vêem, sinto-me levada por veia poética. É imprescindível nos tempos que correm, com tanta notícia desanimadora no cenário nacional e internacional.

MUCUS DA ASMA
Ataques de asma e bronquite arruinam sua saúde e enfraquecem o coração. Mendaco domina ràpidamente as crises, regularizando a respiração e garantindo um sono tranqüilo desde o primeiro dia. Compre Mendaco ainda hoje. Nossa garantia é a sua maior proteção.

CAPIXABA
A ETIQUETA DA CAMISA PERFEITA
FABRICA E VENDAS ATACADO:
Praça Municipal, 350 — 1.º 2.º e 3.º andares — Ed. Scarton
COLATINA — ESPIRITO SANTO

Agência CINELÂNDIA
PRAÇA FLORIANO, 23
FONES: 42-6661 - 22-5933 e 22-2663
Expediente: 9,00 às 18,00 hs
O pioneiro das agências metropolitanas
BANCO BOAVISTA S. A.
Uma completa organização bancária
DEPÓSITOS POPULARES E LIMITADOS ATÉ CR$ 500.000,00
Só opera no Rio de Janeiro

PENTEADO — ELEGÂNCIA — BELEZA

PASSARELA

LINHA QUADRADA

...êsse penteado realizado em ...nhas trabalhadas em movi... ...horizontal apresentando li... mentos longos, suaves e bem trabalhados.

MODA EM CRUZEIRO

A moda brasileira, representada por Dener, Vogue, Rosita, Jac... ...lem do Brasil, e outros, estará desfilando ao lado dos ...da costura internacional, entre os quais Chanel, ...P. Cardin, J. Griffe, em um cruzeiro da moda que irá ...Argentina. O desfile inicial foi feito no salão nobre da revista "O Cruzeiro", sexta-feira última. A manequim Sandra, que ...acima, desfilou com um modêlo de Pierre Cardin, em ...Rhodinyl, pertencente à nova coleção de modelos para o verão 61-62 da Rhodia Têxtil

DIOR — OUTONO-INVERNO 61/62

Estilo "Nova Iorque", e lã prêta, botões em zibeline também ...chapéu, colares e brincos também de Cristian Dior. O modêlo é de Roger Vivier.

"EN MOUVEMENT"

"En Mouvement", é a nova linha de Guillaume. Ela é jovem e movediça. E ela restitui à cabeleira feminina sua riqueza e sua glória pela sua abundância e seu toque.

Ela é nova, ela exalta os mais fortes podêres de sedução: a doçura, o encanto, a graça.

Ela é livre, e sua aparência, e sua aparência de liberdade dissimula uma técnica árdua e nova.

A técnica da linha "En Nouvement" é baseada em três princípios:

O CORTE: Em compasso.
A CÔR: Três tons transparentes.
A PERMANENTE: "Pivot".

O CORTE AO COMPASSO

O comprimento do cabelo é fixado conforme uma linha horizontal; esta determina o corte para cada fisionomia e permite precisar o raio em tôrno do qual o penteado evolui e se anima.

A CÔR TRANSPARENTE

Tôdas as côres são obtidas por superposição de três tons de uma mesma côr, reflexo das vibrações naturais da luz.

As côres transparentes para o inverno 62:
— ESCAMA LOURO
— HAVANA DOURADA
— TERRA QUEIMADA

A PERMANENTE "PIVOT"

1 — A permanente é mais do que nunca a base do penteado.

2 — Ela deve libertar o comprimento em proveito da base.

3 — O penteado fofo e movediço não deixa transparecer o trabalho interior indispensável à sua construção.

"FASCINAÇÃO"

É o título dêste penteado feito pela "coiffeuse" Teresa Fuch, para complementar a beleza plácida de Ana Maria Mendes. Teresa Fuchs integra a equipe de bons penteadores de "Toriba-Cabeleireiros" e está se projetando intensamente na "coiffure" guanabarina

Cachos de Ninon

• **Minhas amigas, a moda está agitadíssima. Tantos cachos acontecem que não damos conta. Vamos a alguns... nacionais e internacionais.**

• O ausente mais notado na última «Intercoiffuer» foi o genial Alexandre. Quando êle foi a Moscou com Elizabete Taylor nós tivemos muitas notícias dêle. Depois disso... Fico «vermelha» só em pensar...

• **André Noudim, discrição máxima nos íntimos segredos da beleza da mulher, está remodelando seu salão. Peças novas, classe a mesma. Alí na Praia do Russel, «André Noudim — Coiffuer Pour Dames», é a própria classe em ser cabeleireiro.**

• Está na praça o afamado Dietmar Planier. Êle vem pelas mãos de Igora para mostrar as novas tinturas creme daquela casa. Desfile e demonstração na ABI. «Coq» na ABPIB.

• **Alda vai longe, no concurso de «Miss» Mundo. Vai longe e não vai ficar cansada: ela estará calçada com sapatos da Casa Pedro. Botas de Sete Léguas para Alda.**

• «Hause of Revlon» é uma casa de beleza. Nos EE.UU Custou um milhão de dólares. Desde calos até operações plásticas. Segredos de especialistas só conhecidos por profissionais de Hause of Revlon. É decorado com motivo de pompéia, em ouro, bronze e mármore. No centro uma imensa piscina com água perfumada. E só. Dentro de alguns dias teremos alguém imitando por aqui as maravilhas de «Hause of Revlon».

• **Antônio, que só fazia penteados nas francesas de Champs Elisées, vai agora vender beleza total às italianas da Via Veneto. Êle deixa a profissão de «coiffuer» e lança-se à «boutique» onde fará da italiana uma mulher da mais fina classe francesa.**

• Armand, recém-chegado da Europa — Turin, França, — e EE.UU. iniciará em breve a modificação que pretende fazer em seu salão. Êle, que é o mais internacional cabeleireiro do Brasil, dotará copacabana do mais moderno salão da América do Sul

• **Dior vem desfilar para a Associação Beneficente de Reabilitação. Dez manequins, Verão 61-62, «haute coiture». Kouka, de quem publicamos uma foto, e que é vedeta da Casa Dior, estará entre as dez que virão ao Rio. Será no dia 22, no Copacabana Palace. Vamos lá?**

• Quem se lembra de Thierry? Êle estêve aqui durante 5 anos, trabalhando com Armand e no Copacabana Palace. Pois bem, êle agora é diretor artístico de Helena Rubinstein, um dos cinco maiores produtores de cosméticos do mundo. Agora lembram-se...?

• **E por hoje é só. Obrigado dona Marina, da Imprensa da Embaixada da França. Aqui estamos para todos. Mandem matéria. Cachos para todos.**

Elegância e Beleza

MARIA REGINA DE BRITO

Leitora amiga, você é elegante?

Sabe vestir-se bem, sem precisar fazer gastos exorbitantes?

Combina as côres de suas toilletes para que não chame muito atenção?

Não é dessas criaturas que saem à rua fazendo, sem querer, propaganda gratuita das casas de modas e bijuterias?

Certamente a nossa leitora não comete essas faltas que tanto depõem contra a aparência feminina. Naturalmente deve usar de sutileza bastante para saber por si mesma que um colar de pérolas, por exemplo, não combina em nada com uma exótica pulseira de chocalhantes balangandãs...

Não será capaz de usar seu vestido suave de musseline para o pique-nique alegre para o qual foi convidada. Jamais colocará em seus olhos, que ÊLE acha tão lindos, assim ao natural, o toque colorido da sombra para ir apenas ao trabalho. Com sua perspicácia feminina deixará essa maquilage para à noite, à luz enfeitiçante daquele ambiente mágico chamado buate...

A mulher para ser elegante necessita de três elementos: imaginação, bom gôsto e classe.

Ora, e o dinheiro? Perguntará a leitora. Sem dinheiro, argumentará uma outra, não podemos comprar os caros vestidos de Dior e nos tornar elegantes.

Não, cara amiga. O dinheiro ajuda, mas não faz a elegância por excelência. Ande pelas ruas de nossa tão bela cidade e veja com seu espírito de observação, como existem môças lindas, elegantes mesmo que no entanto se vestem sem os propalados costureiros de Paris. No entanto, asseguro-lhe, são olhadas, admiradas e até mesmo notadas.

Observe ainda como há senhoras que trajam-se no rigor da mais alta moda, seguindo os ditames do costureiro tal, usando sòmente jóias finíssimas, sapatos do último modêlo e que longe de parecerem elegantes, assemelham-se a um amontoado de valores, espécie de boutique ambulante... Coisas caras sim, mas que não chegam a transformá-la numa elegante excepcional.

Elegância, leitora, é classe. É' percepção própria para distinguir o que nos fica bem e o que nos ridiculariza.

Observe agora o modêlo no lado. Simples, sóbrio e 100 por cento elegante. Poderá usá-lo para a próxima reunião social a que fôr convidada.

A saia é em linha "evasée" e ficará muito bem para você que é magra e também para você é "proporcionadinha". Deve ser feita em fio reto, em surah ou lãzinha. As côres poderão variar, indo do bege, creme ao amarelo claro. Principalmente se você fôr morena, esta última côr, ficar-lhe-á muito bem.

Acessórios pretos. Você, assim vestida, estará bela e elegante.

E lembre-se prezada amiga: beleza é elegância, elegância é classe, e, classe é VOCÊ.

CARITA: QUAL DELAS VIRÁ?

Como noticiamos em primeira mão no domingo passado, Carita virá ao Rio, em fevereiro, para o carnaval. Mas Carita são duas: Rozy e Marie. Marie é um tipo bem brasileiro, morena, dócil, elegante, ao mesmo tempo que simples, como são as grandes elegantes. Rozy é loira, sem ser nórdica, mas simplesmente européia. Mas Marie e Rozy são de origem espanhola. Em tôda promoção, tôda publicidade que se faça em tôrno delas apenas o nome CARITA é citado. As duas representam o que existe de mais "chic" em matéria de maquilagem e de penteado. Seus nomes deixaram de ser pertencentes a duas pessoas. Carita é uma só, simbolizam um gôsto só em matéria de beleza, de elegância, de "charme". Os modêlos de Carita são seguidos por profissionais do mundo todo. Pelos bons profissionais do mundo todo, seria melhor dizer. Uma delas virá a Rio. Uma delas ficará gerindo os negócios em Paris. Qual delas virá? Reservamos para mais alguns dias esta notícia. Esperem.

Henné-Léne do Américo
tinge e alisa
à venda nas perfumarias, drogarias e farmácias

CABELO BRANCO?
Orf-Léne
está mais caro mas TINGE MELHOR

Grande Liquidação
30 DIAS APENAS
Artigos de primeira qualidade por preços de sensação.
Aproveitem comprar na primeira liquidação das
LUVARIA E GALERIAS GOMES
Rua do Ouvidor 185 até Ramalho Ortigão 38
65 anos a serviço da elegância feminina

Bola branca para sua elegância...
...variam os modelos - Dior, Heim, Fath... variam os tecidos - sêdas, algodões, lãs... Mas, há um ponto em que a escolha coincide: a loja que vende os mais lindos tecidos de côres modernas e padronagens exclusivas, selecionadas das melhores fábricas. Anote, no seu caderno internacional, o endereço de

Santa Branca
...Ouvidor, 127

BÔLSAS
CALÇADOS E LUVAS
Compre diretamente na fábrica. Rua 7 de Setembro, 184 - Sobrado. Encomendas e consertos em bôlsas.

Roteiro dos Municípios

ANDRADAS — Já foi concluído o primeiro reservatório d'água, com a capacidade de 600 mil litros para o abastecimento da cidade. Estão nos últimos retoques as casas das máquinas de captação e distribuição. Todo material para acabamento já se encontra na cidade, faltando, pràticamente, a construção da estação de tratamento do precioso líquido. O total da obra custará aos cofres da municipalidade, mais de 20 milhões de cruzeiros.

— No corrente exercício foram melhorados e ampliados os serviços de fôrça e energia elétrica, pela Prefeitura Municipal. A municipalidade está realizando, entre outras obras, as seguintes: construção do Grupo Escolar "Edmundo Vieira", que será inaugurado no fim do ano; prédio do Ginásio, Pôsto de Puericultura; construção de ponte sôbre o rio Jaguari, ligando a cidade à parte geo-econômica do município. Cogita, ainda, o calçamento da parte central da cidade, trocando os paralelepípedos por asfalto ou "Blokret".

— O principal produto dêste município é o vinho, que atinge, anualmente, a 10 milhões de litros. A safra dêste ano é das mais promissoras. Outro produto, que realmente merece destaque, é a batata. No presente ano foram colhidas 145 mil sacas. Somente o café a produção atrasou, pois a safra atingiu apenas 25 mil sacas.

ALFENAS — Atendendo apêlo da Escola de Odontologia e Farmácia, desta cidade, o deputado Hilo Andrade, apresentou requerimento à Assembléia Legislativa, para intervir junto ao presidente da República, no sentido da liberação de verbas destinadas ao estabelecimento.

— Seguindo tradição da cidade, a Associação Rural de Alfenas promoveu, de 14 a 19 do corrente, a VIII Exposição Agropecuária e Industrial. Dezenas de animais participaram da Mostra.

ANTÔNIO CARLOS — Foi motivo de festa a inauguração do nôvo serviço de energia elétrica e iluminação das vias públicas. O empreendimento resultou de esforços do deputado Último de Carvalho e do ex-prefeito José Alexandre Gomes, e foi executado pelo atual prefeito, sr. José de Lurdes Andrade.

ARAÇUAÍ — Está sendo aguardada, com grande interêsse, a execução do plano do presidente da CEMIG, sr. Celso Melo de Azevedo, de ampliação do serviço de energia elétrica. O plano apenas aguarda os últimos estudos da rêde de transmissão.

ARAGUARI — Esta cidade foi favorecida com a criação de um Sanatório Regional para tuberculosos, de iniciativa das bancadas federais de Minas e Goiás à Câmara dos Deputados. Para o empreendimento foi votada verba de 100 milhões de cruzeiros destinados à construção e instalações.

DIAMANTINA — Um nôvo bairro vem surgindo entre o Cemitério e os terrenos junto à Rua da Consolação. O nôvo bairro já é conhecido pelo nome de "Cruz de Moisés". O local, até há pouco tempo, era dos mais desertos e sem iluminação, mas, agora, já se encontra com tôdas as características urbanas e a Prefeitura já está fazendo o serviço de terraplenagem, alargamentos de ruas e construção da rêde de energia elétrica.

CARMO DE MINAS — Depois de muitos problemas registrados por falta de um armazém, a Cooperativa Regional dos Cafeicultores adquiriu um terreno, na propriedade Prince de Sousa, à margem da rodovia, para a construção de um prédio para o funcionamento de seu armazém e escritórios. Assim, a Cooperativa não mais entrará em crise por falta de reservas.

CORONEL FABRICIANO — Para a solução do maior problema desta cidade, seguiu, para a capital, uma comissão, formada por elementos político-econômicos, para manter contato com o presidente da CEMIG, sr. Celso Melo Azevedo, em vista de urgentes necessidades de energia elétrica para a cidade. A comissão era composta pelos seguintes elementos: Raimundo Alves de Carvalho, prefeito municipal; Rubem Siqueira Maia, superintendente da Belgo-Mineira, Luís Verano, representante da USIMINAS; Narciso Drumont Tôrres, presidente do Rotary Clube e da Cia. Telefônica; Wenceslau Martins Araújo, presidente da Associação Comercial e diretor do "Canaã"; César Santos, diretor da Serraria Santa Helena.

— O vice-prefeito Lauro Pereira, em resposta à carta que lhe fôra enviada por elementos da política local e respondendo a um artigo publicado no jornal "Canaã", colocando-o como candidato à Prefeitura, no próximo pleito, disse que seu nome como candidato não causará discórdia no meio de seu partido (UDN), conforme alegou o seu colega, sr. Claudino Soares. Acrescentou que não será candidato a nenhum cargo, nem sequer representante do Legislativo municipal.

— Referindo-se ao calçamento da Rua Marechal Deodoro, "trecho compreendido entre o sr. José Avelino e Prefeitura", disse o prefeito que a falta de "Blokets" (bloco de cimento), é a causa do atraso no início das obras.

DIVINÓPOLIS — Editado pela municipalidade, Divinópolis terá um dos maiores jornais do interior mineiro. Isto ainda êste ano, havendo movimento para aquisição de linotipos e rotativa.

GOVERNADOR VALADARES — Já teve início a demolição do prédio localizado na Av. Minas Gerais, onde será construído o edifício "Lincoln Byrro", para ser utilizado para o uso de profissionais liberais. A construção do prédio será entregue à firma "Eifel" — Engenharia e Construção Ltda., de Belo Horizonte e será entregue no prazo de 40 meses, enquanto o projeto arquitetônico foi dado ao arquiteto Henri Friedlaender.

— Uma delegação do Rotary Clube, desta cidade, chefiada pelo sr. José Anantas de Almeida Gama, participou, na capital, do Instituto de Expansão e Informações Rotárias. Várias representações de diversas cidades fizeram-se representar. Grandes foram os benefícios que êste encontro trouxe para os elementos que lá compareceram. Pelo que pudemos apurar, por causa da crise político-militar do país, a Exposição não apresentou o brilho que fôra previsto.

— Em atendimento a ofícios do Executivo Municipal, a CEMIG está preparando para a expansão de sua rêde de energia elétrica em algumas ruas da cidade e bairros operários. Para isso, o sr. Tito Alves de Sousa, da CEMIG, em companhia do sr. Nathan Macho, de GV, estão tratando do posteamento das vias e compras de lâmpadas. Serão os seguintes os logradouros e ruas a serem beneficiados: no Bairro Santa Efigênia (Morro do Carapina e adjacências), as Ruas Caetés, Carijós, Bituruna, Tumiritinga, Itanhomi, Coronel Fabriciano e parte da Caratinga e Guanhães, terão iluminação pública, enquanto que a Rua Marechal Floriano, entre as Ruas Rio de Janeiro e Espírito Santo, três postes com braços e lâmpadas, completarão a sua rêde elétrica. Em Vila Isa e no Bairro São Raimundo serão colocadas lâmpadas e braços nos postes. Na Rua Sete de Setembro, partindo da Rua 59 até a Rua 57, seguindo a Rua 55 até o seu final. No Bairro São Geraldo, será feito o posteamento e a iluminação nas vias públicas. A Av. Moacir Palleta, que ligará a cidade ao Bairro Pastoril, será completamente iluminada e também a Rua Raul Soares, no Bairro São Pedro. Tôdas essas obras ainda não foram iniciadas, mas tudo está indicando que muito breve, isto será feito.

FORMIGA — Segundo pudemos apurar, não passará mais por nossa cidade a rodovia que ligará a BR-55 à BR-31. Sem explicação alguma o DER modificou o traçado da estrada, não só prejudicando esta comuna, como, também, abandonando mais de dez quilômetros já construídos em trecho acidentado. A população local está desempenhando os maiores esforços para que tal fato não aconteça. Defendendo os interêsses do município, junto ao Legislativo mineiro, o deputado Dermeval Pimenta Filho encaminhou mensagem ao governador Magalhães Pinto, pedindo informações ao diretor do DER.

GENERAL CARNEIRO — No dia 1.º de setembro, o Educandário Santo Cura D'Ars, dirigido pelo padre Pedro José Mendes de Aguiar, vigário da Paróquia de São Sebastião, desta cidade, iniciou seu curso de admissão. O curso será, também, instalado em Marzagânia, obedecendo o seguinte horário: de 16,30 às 18,40 em Marzagânia e, em General Carneiro, de 18,40 às 21 horas.

IPATINGA — Com capacidade para mais de 25.000 pessoas, inaugurou-se, nesta cidade, o "Estádio Lamari Júnior". A obra foi realizada pela Associação Esportiva e Recreativa USIPA, entidade que reúne operários, engenheiros e dirigentes da USIMINAS, brasileiros e japonêses, que se dedicam à prática do esporte. Esta construção deve muito ao seu diretor, João Cláudio Teixeira de Sales, fundador do Valeriodoce, de Itabira, e do Primus, de Santa Luzia, e um dos mais dedicados dirigentes do América Futebol Clube, de Belo Horizonte.

ITUIUTABA — Foi feita uma advertência aos proprietários de Serrarias e às próprias autoridades municipais sôbre o perigo a que está exposta a população desta cidade com o trânsito, sem menor precaução, dos caminhões que transportam pesadas toras de madeira. Os transeuntes ficam em pânico ante a ameaça de, a qualquer momento, rolarem as toras sôbre êles. Vários casos já foram verificados, felizmente sem registrar vítimas. Um abaixo-assinado já foi enviado ao DER pedindo enérgicas providências.

JANUÁRIA — Como em tôdas as cidades do interior de Minas, e, talvez, do país, a expansão de Januária se verifica sem a menor orientação, indo mesmo contra os princípios urbanísticos. Acontece que, além de ser prejudicial à vida coletiva, o índice vertiginoso de construção de barracões vem constituindo grande entrave para o progresso da cidade. Centenas de choupanas, com capacidade para duas pessoas, são habitadas por mais de dez e construídas sem a menor audiência da Prefeitura. Urge que a municipalidade tome conhecimento do problema.

LAVRAS — Com um aumento de 94 por cento, foi publicado o recenseamento da população lavrense, contendo o resultado do senso de 1960. Em 1950, a cidade contava com 12.257 habitantes, nas zonas urbanas e suburbanas, a população do município era de 27.364 habitantes. Em 1960, a cidade contava com 23.793 habitantes, com a porcentagem de 94 por cento, e, no município, apresentando o aumento de 37,58 por cento, contava, agora, com 37.644 habitantes. Segundo o sr. Antônio Pereira Guimarães, agente itinerante da Circunscrição, Lavras é a cidade de maior progresso de todo o sul de Minas.

LAGOA DA PRATA — O prefeito municipal, sr. Balduíno Bernardes, vai contrair, com a autorização do Legislativo Municipal, um empréstimo com a Caixa Econômica Federal, no montante de 18 milhões de cruzeiros, a fim de construir a rêde de transmissão elétrica, aproveitando a energia que a CEMIG resolveu estender ao município. A diretoria da CEMIG, através de seu diretor, sr. Celso Melo de Azevedo, já autorizou o início das obras, dependente apenas do financiamento pela municipalidade.

PATOS DE MINAS — Depois de muitas reuniões, os sacerdotes escolheram os temas para o próximo Congresso Diocesano de Vocações Sacerdotais, a ser realizado ainda êste mês. Ficou determinado que cada dia será dividido em duas partes, uma para tratarem de assuntos relacionados com a vida íntima e o verdadeiro diálogo do sacerdote com o povo, e à noite a assembléia geral, na Praça do Congresso. Durante as reuniões serão ouvidas tôdas as opiniões dos interessados, através de movimentados debates. O programa será o seguinte: No primeiro dia serão tratados os seguintes temas: a) — A família como ambiente de cultivo das vocações; b) — Responsabilidades dos pais na revelação e cultivo das vocações; c) — Família e Sacerdócio. Segundo dia: a) — O sacerdócio é constituído em benefício da comunidade paroquial; b) — O pároco, pai espiritual e pastor da comunidade paroquial; c) — Seminário, alma da Diocese e esperanças das paróquias. Terceiro dia: pela manhã, sagração da Igreja Catedral; à tarde: A vocação sacerdotal, a expressão mais alta de dignidade na sociedade, à noite: Sacerdócio e sociedade. Estes temas serão ventilados e debatidos, separadamente, para homens e mulheres. Para os jovens já foram escolhidos, também, os seus temas e será tratado para o belo sexo separadamente dos rapazes. Será assim dividido nos três dias: primeiro dia: A juventude em face da vocação humana; segundo dia: Juventude em face de sua vocação divina; terceiro dia: A Juventude em face de sua vocação histórica. Ainda não foram escolhidos os conferencistas.

PARAOPEBA — Estando a estrada Paraopeba-Cordisburgo-Gruta de Maquiné incluída no plano federal de asfaltamento, ainda êste ano, a população local, através de suas autoridades competentes, vem desenvolvendo uma campanha visando alcançar do governador de Minas, sr. Magalhães Pinto, providências enérgicas para que o serviço seja levado a efeito antes das águas. Justificando seu pedido, a população local indica sua importância no campo municipal, estadual e federal. A estrada liga-se na BR-7, perto do trevo (Lagoa do Jacaré) e conduz à Gruta do Maquiné, uma das maiores e mais importantes em seu gênero no Brasil. A municipalidade pede ao governador providências enérgicas, pois, logo venha a estação das "chuvas", a estrada não poderá mais ser trafegada. Apesar de sua importância, não possui serviço d'água, como bueiros, cortes, quedas etc. nem tampouco é encascalhada.

PERDIZES — Há muito tempo que a população desta cidade vem reclamando a falta de um coletivo para fazer o trajeto até Uberaba, zona de grande comércio e melhores condições para a transação de mercadorias. Vários pedidos foram emitidos às autoridades municipais e estaduais. Só agora o DER abriu concorrência pública para explorar o serviço de transporte coletivo entre estas duas cidades. O itinerário a ser obedecido pelo vencedor da concorrência, será o seguinte: Perdizes-Pedrinópolis-Santa Juliana-Alemira Campos-Uberaba. Ainda não foi apresentada, até o presente, nenhuma proposta para a referida concorrência, acreditando que isto se fará tão logo seja melhor divulgado pela imprensa escrita ou falada.

RIO PARANAÍBA — O INEP transferiu para a Secretaria da Educação a quantia de 400 mil cruzeiros para a construção de dois grupos escolares rurais "São João" e "Boa Esperança", neste município. A Prefeitura já tomou as primeiras providências para a construção dos dois educandários de ensino primário, a serem inaugurados em fevereiro próximo. O terreno já está à disposição da municipalidade.

SÃO JOÃO DEL REI — O vereador Osvaldo Lebosque apresentou à Câmara Municipal um projeto concedendo cidadania sanjoanense a 31 personalidades, entre as quais o bispo diocesano d. Delfim Ribeiro Guedes e o ex-deputado Augusto das Chagas Viegas. O projeto foi aprovado por unanimidade.

SÃO VICENTE DE MINAS — Está tendo intensa receptividade a iniciativa da construção de um ginásio na cidade, concretizando antiga aspiração da população. Há poucos meses, chegou a esta cidade um representante da congregação dos Irmãos Maristas, que, depois de entendimentos com a municipalidade, deu início às obras do prédio, para que o ginásio passe a funcionar a partir do próximo ano, com a primeira série. O prédio próprio está sendo construído com a colaboração da Prefeitura e da população. As aulas do curso de admissão, já tiveram início no prédio da Prefeitura.

SANTOS DUMONT — O governador Magalhães Pinto sancionou lei que dá o nome do ex-governador do Estado de Minas Gerais à Escola Vocacional Industrial, recentemente criada nesta cidade, pelo atual govêrno. A Escola Vocacional Industrial "Governador José Francisco Bias Fortes" já se encontra em franco funcionamento e com grande freqüência. A diretoria da escola pretende ampliar os recursos.

MAGALHÃES PINTO DIZ QUE FARÁ A REFORMA AGRÁRIA "DOA A QUEM DOER"

BELO HORIZONTE — O governador Magalhães Pinto, falando sôbre a reforma agrária, disse não acreditar nas reformas de palavras, 'aquelas que só existem nos debates e conferências, e que, de fato, ficam apenas em conjeturas'.

Frisando ainda que as reformas que preconiza são mais reais, porque possuem o sentido de sua aplicação, o chefe do Executivo mineiro disse que é reformista no bom sentido, isto é, "dentro da legalidade democrática e dos princípios cristãos".

Acentuou o governador Magalhães Pinto que o povo já não quer saber o que pensam os homens do govêrno, mas aquilo que "são capazes de fazer em seu benefício e da coletividade". Explicou que, antecipando-se às providências que deveriam vir de cima, cuida, no momento, de levar a cabo as reformas que julga essenciais dentro de seu programa de combate à miséria, ao analfabetismo e às moléstias.

"Em Minas Gerais — afirmou — dei início à reforma agrária e levarei a têrmo custe o que custar, doa a quem doer. Por escolher a Colônia do Jaíba, que é um próprio estadual, e ali mandei executar seu plano pilôto de reforma agrária, que pretendo estender a outras regiões do Estado, onde existam terras do govêrno.

Já foi demarcada a área de mais de 300 hectares e realizados trabalhos de adaptação como saneamento, exames pedagógicos, construção de escolas e de um pôsto de saúde. No próximo ano, isto é, em seu início, espero transferir para aquela fazenda cêrca de 4 mil famílias, que começarão a retirar da terra o seu sustento".

PÔRTO FIRME: FESTA E RELATÓRIO

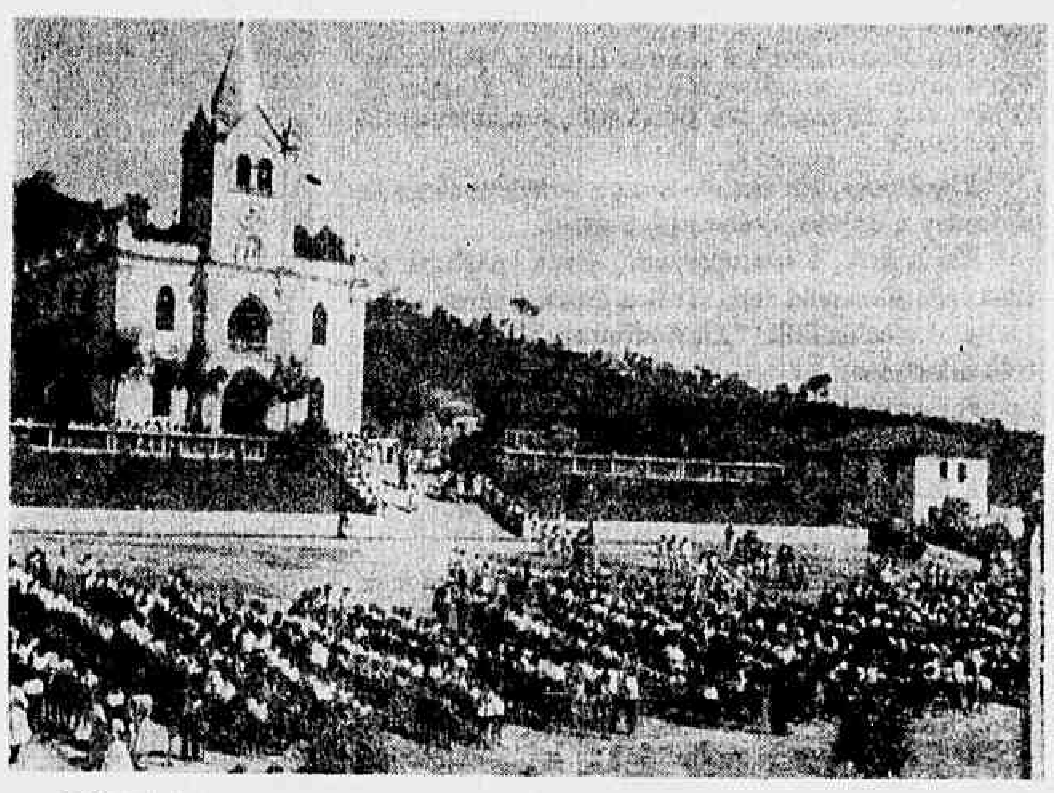

PÔRTO FIRME (MG) — Acompanhado da foto — que mostra a festa de aniversário da elevação política à categoria de município — o prefeito de Pôrto Firme, sr. João José de Barros, enviou ao DIÁRIO CARIOCA e DC-BRASÍLIA o relatório referente à prestação de contas de sua gestão no exercício de 1960. No que toca a leis aprovadas, atos gerais do Executivo municipal, assistência social, educação pública, serviços industriais e construção de estradas e pontes, é possível ver o esfôrço desenvolvido pela Prefeitura de Pôrto Firme, objetivando melhorar o nível de vida do próspero Município mineiro. (Do correspondente)

VIRACOPOS FEZ UM ANO COM FESTEJOS

CAMPINAS (SP) — Foi festivamente comemorado, quinta-feira, o primeiro aniversário do Aeroporto de Viracopos. Os festejos constaram de missa campal e inauguração de Melhoramentos do Aeroporto. Na oportunidade, o sr. Alberto Coutinho, Diretor da Diretoria de Aeroportos da Secretaria de Viação do Estado de São Paulo, anunciou que as obras naquele campo de pôuso terão prosseguimento em ritmo acelerado, desde que a Assembléia Legislativa autorize a liberação das verbas necessárias. (Do correspondente Raimundo Prates).

"Aliança Para o Progresso" dá prédio: Escola de Minas

OURO PRÊTO (MG) — A Escola de Minas poderá ganhar nôvo prédio, construído com **recursos doados pelo Plano de Aliança para o Progresso, do presidente Kennedy.**

A revelação acima foi feita durante as festas do 85.º aniversário de fundação da tradicional Escola de Engenharia. O projeto, ora em cogitação, das novas instalações da escola, que ainda funciona no antigo Palácio dos Governadores, ao tempo da capital de Minas em Ouro Prêto, foi executado pelo arquiteto Sérgio Bernardes e já está aprovado pela Congregação. Os festejos do aniversário da escola reuniu aqui, como todos os anos, dezenas de ex-alunos que participaram dos festejos.

REGIMENTO INTERNO

Como presente especial, o velho instituto recebeu a notícia da promulgação de seu nôvo regimento interno. Pelo primeiro-ministro Tancredo Neves. As novas instalações da escola deverão ser construídas no Morro do Cruzeiro, onde se situam as indústrias de alumínio.

A execução do plano custará um bilhão e duzentos milhões de cruzeiros. O projeto prevê a urbanização de uma área de 500.000 metros quadrados e a construção de prédios destinados à instalação de institutos de ciências básicas, ciências sociais e econômicas, engenharia social e, mineração, geológica e metalúrgica. Também inclui a construção de edifícios para almoxarifado, residências de professôres e alunos, oficinas e um centro esportivo, com estádios, piscinas, quadras de basquete e tênis. As instalações comportarão cêrca de mil alunos e duzentos professôres. A ligação da pequena cidade universitária assim construída e o centro urbano de Ouro Prêto, vai ser feita através de um bondinho aéreo, cuja estação de passageiros ficará em frente à Igreja do Carmo, percorrendo quase dois quilômetros.

A assessoria norte-americana de Punta del Este considerou o projeto de novas instalações para um centro técnico da importância da Escolas de Minas o melhor para a aplicação de uma parte da cota norte-americana de investimentos na América do Sul, previsto no plano de aliança para o progresso.

O incentivo econômico para solicitar os recursos à aliança, partiu do próprio assessor econômico norte-americano à conferência de Punta del Este, pouco depois que o professor da Universidade de Colúmbia, nos Estados Unidos, sr. Nathaniel Abbiter, manifestou-se entusiasmado com a organização escolar da escola de minas, que a classificou de a melhor da América do Sul e mesmo melhor do que a da Universidade de Colúmbia.

A escola de Minas de Ouro Prêto foi fundada em 1876, pelo sábio francês Henri Gorceix, convidado por D. Pedro II, para organizar no Brasil o ensino da mineralogia. Foi onde primeiro se estudou a geologia no Brasil. Atualmente, a escola é dirigida pelo prof. Salatiel Tôrres, e se prepara para iniciar uma nova fase de sua vida, com total renovação de seu regimento interno, perguntando todos, que fim será dado ao antigo palácio dos governadores. (Do correspondente S. Peret).

Excepcional amparado na capital de M. Gerais

BELO HORIZONTE — Confirmando a tradição de devotamento e generosidade do povo mineiro, vem alcançando a mais intensa repercussão na capital a campanha levada a efeito em tôdas as camadas sociais, visando a dar completa assistência moral e material às crianças excepcionais.

O movimento teve início em março do corrente ano, com a fundação da Associação Helena Antipoff, entidade beneficente estruturada nos moldes da APAE (Associação dos Pais e Amigos do Excepcional), do Rio e São Paulo.

A OBRA

Segundo o sr. Ivan Morais Andrade, seu primeiro presidente, a associação já está completamente regularizada, gozando de personalidade jurídica, e foi, há pouco, reconhecida pela Assembléia Legislativa como entidade de utilidade pública. Tem como sede uma das dependências da Secretaria da Saúde e Assistência e o seu nome constitui uma homenagem à ilustre dama mineira, conhecida pioneira no Brasil da campanha em prol do excepcional necessitado. Apesar dos poucos meses de existência, a associação vem conseguindo apoio em todos os setores, sobretudo na Assembléia Legislativa, onde o deputado Hilo Andrade já apresentou projeto solicitando verba especial para as diversas obras a serem realizadas no próximo ano. A entidade está aberta a qualquer pessoa que queira colaborar com o menor excepcional, sendo de cem cruzeiros a mensalidade do sócio constituinte.

RECURSOS

Atualmente, a organização vem empenhando todos os seus esforços na obtenção dos recursos necessários para a realização das várias atividades programadas para 62. Inúmeros movimentos sociais estão sendo feitos, destacando-se, até o momento, o recital de Canto Coral de 200 colegiais, apresentado no Teatro Francisco Nunes, juntamente com a Orquestra Sinfônica da Polícia Militar, que rendeu cêrca de 200 mil cruzeiros.

PLANOS

O plano de ação a ser concretizado, no próximo ano, se resume em três itens principais: 1) — realização de um curso intensivo, em combinação com o govêrno do Estado, para especialização de professôras e auxiliares administrativas, destinadas ao cuidado do excepcional; 2) — movimento de opinião pública no interior do Estado, através da formação de núcleos da entidade nas diversas cidades; 3) — construção de uma colônia especialmente para adolescentes excepcionais (a primeira no Brasil), dotada de todos os recursos de instrução técnico-profissional.

DIREÇÃO

A diretoria da Associação Helena Antipoff está, atualmente, assim constituída: Presidente, sr Ivan de Morais Andrade; primeira vice-presidente, sra. Marta Matos Guimarães, segunda vice-presidente, sra. Dionira Silva Araújo; primeira secretária, profa. Modesta Manuela Lopes; segunda secretária, profa. Alaíde de Melo Sousa Tibo; 1.º tesoureiro, dr. Raul Pachêco Medeiros, e 2.º tesoureiro, sra. Ita Gouveia.

Aniversariantes da Semana

Menina Elizabeth Coelho Nunes — Nesta; Vicente Gomes da Silva — São Pedro Sapucaí; José Monteiro — Nova Lima; Pedro Alcântara — São João Del Rei; Adolfo José dos Santos — Três Rios; Alfredo Romário Ferreira da Silva — São José de Ubá; Rogério Cruz Silva — Lagoa Santa; Menino Levi de Almeida Carneiro — Jaboticatubas; Olivério Rodrigues Gonçalves — Itabirito; Antônio José da Costa — Montes Claros; Geraldo Rodrigues da Cruz — Corinto; Nair Soares Aquino — Lassance; Berenice Geralda Ferreira — Lassance; Elza Nunes Soares — Lassance; Menina Erenice de Oliveira — Montes Claros; Menino Eugênio Pacelli de Paiva — Paraopeba; Sebastião Bahia — Paraopeba; Vera Lúcia Costa Lima — São João Del Rei; Irene Corrêa Barbosa — São João Del Rei; Maria Rodrigues Franco — Pureza; Jairo Salid — Florestal; Menina Léda Maria Campos — Iguatama; Amadeu Antônio de Andrade — Patos de Minas; Divino Rodrigues de Moura — Coromandel; Edna da Silva — Barra do Piraí; Amélia B. Soura — Pains; Lourdes Ribeiro — Morrinhos; Maria Afonso Batista dos Anjos — Jaraguá; Leonor Baeta Barros — Bonfim; José Alberto Maciel de Carvalho — Ponte Nova; Olga Neto da Silva — Cachoeiro de Macacu; Menina Márcia Rosena Moneral — Cachoeiro de Macacu; Menino Afonso Lourdes — Couto Magalhães; Maria Perpétua Socorro — Santa Maria do Suaçuí; Menina Vanda Braga — Eubanque; Mário Padilha Campos — Mantena; Osvaldo Lopes de Melo — Pains; Maria de Fátima Leão — Iguatama; Júlio Regis Freire — Ipameri; João Camargo — Cataria; Baltazar Rodrigues — Santana de Patos; Sílvio Pedrosa — Uberaba; João Olímpio Barbosa da Silva — Nanuque; e Alfredo Olímpio Graças — Montes Claros.

DORES NAS COSTAS

Para combater rapidamente dores nas costas, dores reumáticas, levantadas noturnas, nervosismo, pés inchados, tonteiras, dores de cabeça, resfriados e perda de energia causados por distúrbios dos rins e da bexiga, adquira CYSTEX na sua farmácia, ainda hoje. CYSTEX tem auxiliado milhões de pessoas há mais de 30 anos. Nossa garantia é a sua maior proteção.

CLÍNICA MÉDICO-CIRÚRGICA DO DR. AMÉRICO CAPARICA
Consultório: Rua Visconde do Rio Branco, 31 (Elevador) — Telefone: 42-2056 — Diàriamente das 15 às 18 h
Residência: Rua Gonçalves Crespo, 366 — 2.º andar — Apartamento n.º 201 — Telefone: 28-0263.

CARDIOLOGIA — Eletrocardiografia — Doenças da Velhice — «CHECK-UP» CLÍNICO
DR. GILBERTO AVENA do Hosp. Servidores do Estado (IPASE)
Cons. Centro: R. México, 31, 14º grupo 1401 — 2ªs, 4ªs e 6ªs. às 13,30 horas pelo telefone: 42-5813
Cons. na Zona Sul: Av. N. S. Copacabana, 702, s/ 1203 — 3ªs. e 5ªs. às 16,30 horas

LICEU IMPÉRIO
ENSINA-SE CORTE COSTURA
CONFECÇÃO DE CINTOS PLISSADOS
ACEITAM-SE ENCOMENDAS DE MOLDES
Lgo de São Francisco, 26 — 12.º and. · Grupo 1.220
Ed. Patriarca · Tel.: 43-4284 · das 15 às 17 horas

Bancários: aumento ou greve decretada

JUIZ DE FORA — Reunidos em assembléia-geral, os bancários desta cidade decidiram aprovar uma proposta de aumento que foi encaminhada aos banqueiros, significando a não aceitação de uma greve geral da classe.

São as seguintes as condições por êles impostas: para salários até Cr$ 10.000,00, aumento mínimo de Cr$ 7.000,00; para 25% sôbre o que exceder de Cr$ 10.000,00; Cr$ 200,00 para cada ano de serviço, com vigência a partir de 1-9-1961.

OUTRAS NOTÍCIAS

Com a presença do presidente do Grupo Facit, sr. Gunnar Ericsson e do sr. Gunnar Goranson, diretor-geral para o Brasil, foi inaugurada sexta-feira, nesta cidade, a fábrica da Facit, instalada em Francisco Bernardino. Na ocasião foram realizadas diversas solenidades.

• A Sociedade Musical "Otávio Maul" e a Sociedade dos Autores e Amigos da Música Brasileira vão homenagear, no próximo dia 21, o sr. Francisco Mignone, com um festival a ser realizado, às 20 horas, nos salões do Palace Hotel. Numerosas adesões estão sendo levadas ao conhecimento dos promotores da homenagem.

• Testemunhas de Jeová estão reunidas neste fim-de-semana, em JF, participando de um congresso em que efetuam treinamento cristão. O certame é realizado dentro da zona do Circuito MG-1.

• Moradores do Alto dos Passos estão irritadíssimos com a Prefeitura. Motivo: a água barrenta que vem chegando às suas residências. Até o momento, a Municipalidade não tomou qualquer providência para solucionar a situação.

• Ainda com a Municipalidade: durante tôda esta última semana faltou água na Santa Casa de Misericórdia. Por êste motivo, inclusive, foram adiadas diversas operações.

• "Universidade e Espírito Universitário" será o tema da conferência a ser proferida, no próximo dia 20, pelo dr. Peregrino Júnior, durante a sessão magna comemorativa do 72º aniversário da Sociedade de Medicina e Cirurgia. Diversas outras solenidades estão programadas em comemoração àquela data.

• Em colaboração com o Centro Odontológico Mineiro, o Sindicato dos Odontologistas de Juiz de Fora promoverá, entre 23 e 25 do corrente, uma série de palestras sôbre Higiene Dentária. O objetivo das mesmas será o esclarecimento do público sôbre a importância da higiene bucal.

• O Grupo Escoteiro da Fazenda Floresta comemorou no dia 15 seu primeiro aniversário de fundação, efetuando-se naquela localidade diversas festividades que contaram com a participação de todos os grupos escoteiros de JF, que para lá se dirigiram sob o comando do chefe Darci Malta.

• Pelo campeonato da LDJF, jogaram domingo, em Santos Dumont, Tupi e Mineiro, que empataram por dois tentos. Na cidade travou-se o embate entre Sport e Olimpic, vencendo o primeiro por 1 tento a 0.

• O sr. Ademar Rezende de Andrade, ex-prefeito de JF, e secretário de Viação e Obras Públicas do Estado de Minas Gerais, aceitando o convite que lhe foi feito pelo governador Magalhães Pinto, deverá tomar posse no cargo ainda esta semana. Em palestra com a reportagem do DC, o nôvo secretário afirmou estar disposto a dar o máximo de seus esforços em benefício a Juiz de Fora.

• No próximo dia 26, Jean Mesques dará mais um recital, às 20 horas, no Cinema Central, em benefício das obras sociais da Diocese.

• Passou sábado por Juiz de Fora a sra. Elinor Hale, adida cultural da Embaixada dos Estados Unidos em Belo Horizonte. Seu destino foi Caratinga.

• Estava marcado um jôgo entre Cruzeiro e Tupinambás. Entretanto, à última hora, a peleja foi cancelada pelo clube da capital. Em vista disso, o Tupinambás jogará contra o Sport, em disputa da taça de Juiz de Fora. — (Do correspondente DORMEVILLY NÓBREGA)

Conclave debaterá segurança

CAMBUQUIRA (MG) — "Para debater assuntos relativos à segurança pública e outros interêsses dos municípios mineiros, organizamos um encontro de prefeitos, líderes, promotores e autoridades eclesiásticas da região, o qual se realizará no próximo domingo, nesta cidade" — disse, anteontem, ao DIÁRIO CARIOCA, o Juiz de Direito do município, sr. Antônio Toscano Cavalcanti.

Já foram convidados o chefe de Polícia, o comandante da Polícia Militar e também o comandante do Corpo de Bombeiros do Estado. (Do correspondente Jandira Costa Carvalho.

Pinda convidou campeão mundial para exibição

PINDAMONHANGABA, (SP) — O nadador paulista Manoel dos Santos, nôvo recordista mundial dos 100 metros nado-livre, foi oficialmente convidado, pela Câmara Municipal da cidade, para se apresentar, em exibição, na piscina do Clube Literário. A municipalidade está aguardando a qualquer momento a resposta do campeão mundial de natação para anunciar a data da apresentação.

O convite a Manoel dos Santos foi enviado juntamente com ofício de congratulações da Câmara Municipal, estabelecimento da nova marca mundial. Juntamente com o campeão deverá vir a Pindamonhangaba o técnico do nadador paulista. Grandes homenagens estão sendo preparadas para receber o campeão.

DIA DO PROFESSOR

Com solenidades realizadas nos diversos estabelecimentos de ensino da cidade, comemorou-se nesta cidade o dia do professor.

Aconteceram presentes, festas, flôres e distribuição de doces e guloseimas às crianças, pelas professôras, como foi o caso do "Lar São Judas Tadeu", que abriga meninos órgãos.

EMÍLIO RIBAS

Em abril de 1962, transcorrerá o centenário de nascimento do eminente Emílio Ribas, filho de Pindamonhangaba.

A Câmara Municipal de Pindamonhangaba, solicitou ao sr José Antônio Alves dos Santos, médico em São Paulo, e também filho desta cidade, uma biografia do insigne brasileiro, trabalho êste, já entregue à edilidade, e que se destina ao Departamento dos Correios e Telégrafos, para fins de emissão de sêlos comemorativos alusivos à data.

CONVITE

A Câmara Municipal, aprovou requerimento de autoria do sr. Plorino Filho para ser enviado convite à sra. deputada Conceição da Costa Neves, a fim de proferir na Câmara, uma conferência ou palestra, com a finalidade de relatar sua viagem efetuada em 1957, em países da Cortina de Ferro.

MANOEL DOS SANTOS

Em ofício de congratulações pelo estabelecimento de nova marca mundial, nos 100 metros livres, que a Câmara desta cidade, enviou ao nadador Manoel dos Santos, foi feito também um convite para que o atleta faça uma exibição nesta cidade, na piscina do Clube Literário, quando seria então alvo de várias homenagens.

EXTENSÃO AGRÍCOLA

O sr. Manoel César Ribeiro, prefeito municipal, foi solicitado por alguns vereadores, para que envide esforços, junto ao Govêrno do Estado e em particular, à Secretaria da Agricultura, visando que a direção do Serviço de Chefia de Extensão Agrícola, seja entregue a agrônomo Pindamonhangabense.

FORUM RODRIGO ROMEIRO

O deputado Avalone Júnior apresentou, à Assembléia Legislativa, projeto de lei denominando de "Forum Rodrigo Romeiro" o forum da cidade de Baurú.

O sr. Rodrigo Romeiro foi filho de Pindamonhangaba, tendo exercido entretanto na cidade de Baurú, por muitos anos, a magistratura, com brilhantismo.

Através de ofício, a CM local enviou congratulação e agradecimentos ao deputado Avalone Júnior, pela iniciativa.

CONVITE

Foi convidado a fazer uma visita à Câmara Municipal, o Sr. Fernando Alencar Pinto que, através da fazenda de sua propriedade (Bela Vista), sagrou-se vencedor do concurso Conservação do Sôlo, instituído pela Secretaria da Agricultura.

PROCESSO

A revista "O CRUZEIRO", do Rio, publicou numa de suas últimas edições, uma reportagem sôbre alguns falsários, descobertos na cidade vizinha de Taubaté.

Entre êstes, foi citado o sr. Aristides Ferreira, atualmente residindo em Pindamonhangaba, proprietário de um pequeno bar, sito na rua Monteiro de Godói.

O citado senhor entrou com um protesto na Justiça desta cidade, por crime de calúnia, contra os repórteres José Pinto e Flávio Pôrto, da revista.

DENOMINAÇÃO

O vereador Paulo Emílio D. Alessandro apresentou projeto de lei, dando o nome a uma via pública desta cidade, de Leôncio do Amaral Gurgel, filho desta cidade, genealogista e historiador.

PISCINNA

Já está em funcionamento a piscina do Clube Literário e Recreativo.

Estêve fechada, desde julho, em virtude de ter apresentado graves defeitos de vazamentos em vários pontos.

Procedidas diversas reformas, os defeitos desapareceram, e a piscina já foi reaberta aos associados do clube.

JOGOS ABERTOS

Pindamonhangaba estêve presente, uma vez mais, aos Jogos Abertos do Interior, realizados na cidade de Jundiaí.

Estêve representada nas modalidades — Voleibol masculino, Xadrez masculino, basquete feminino, ciclismo, atletismo e natação.

De uma forma geral, foi satisfatória a participação, devendo-se destacar a boa performance da equipe feminina de basquete, que terminou em ... uma colocação excelente.

NOVA DIRETORIA

Foi eleita e empossada a nova diretoria da Associação dos Contabilistas de Pindamonhangaba, assim constituída: Sr. Carlos Goffi Goulart — Presidente; Sr. Laudelino Leite ... vice-presidente; Sr. ... Leite — Tesoureiro; sr. ... Ribeiro de Ávila — Secretário; sr. José Roberto Paim — Oficial.

ENTIDADE SOCIAL

Os rotarianos desta cidade em colaboração com o Dr. ... Avalone, médico chefe do Pôsto de Puericultura local, têm desenvolvendo esforços para que seja criada a CASA DA ... ZADE, cujo Fundo de Assistência Social procurará cuidar dos problemas relacionados com os indigentes de qualquer idade, em especial, as crianças que necessitem de assistência médica, medicamentos ...

PÁSSARO MARROM

Atendendo a diversos apelos, a direção da Emprêsa de Ônibus Pássaro Marrom, que serve as cidades do Vale do Paraíba, colocou em todos seus ônibus que demandam a outras cidades da Região e que passam por Pindamonhangaba, uma placa com os dizeres "Via Pinda", facilitando assim os que desejam viajar a esta cidade, em ônibus direto.

LICENÇAS

Solicitaram licença, por 30 dias, dos trabalhos da Câmara, desta cidade, os vereadores Carlos Goffi Goulart, e João Alves ... quim, ambos da bancada PDC-UDN.

POLICIAMENTO

A edilidade pindense aprovou requerimento de autoria do vereador Alfredo Molinari, ... enviar ofício ao Departamento de Estradas de Rodagem, solicitando providências, no sentido de um melhor policiamento rodoviário na via de ligação da cidade com a Rodovia ..., principalmente à noite quando vários animais soltos aí permanecem, pondo em perigo o trânsito naquela avenida ...

(Do entrevistado J. Marom...)

ÚLTIMO É "CIDADÃO" DE ANTÔNIO DIAS

ANTÔNIO DIAS — A Câmara Municipal desta cidade, por unanimidade de votos de seus membros, aprovou projeto do vereador Aluísio Leitão Silva Castro, concedendo ao deputado federal Último de Carvalho o título de "Cidadão Honorário" do município.

Esta foi uma homenagem de reconhecimento e gratidão do povo de Antônio Dias ao seu grande benfeitor.

SOCIAIS FLUMINENSES

Deputado discute a sucessão no Sacha's

JÔGO

Até agora o sr. Gouveia de Abreu não tomou nenhuma providência contra a atitude do delegado de Teresópolis, que permite o funcionamento do jôgo no Higino Palace Hotel. Fui informado que o negócio só termina quando o "galo canta".

—x—

POLÍTICA

Bebericando sexta-feira, na boate Sacha's o deputado Augusto de Gregório e o sr. Vandir de Carvalho. O parlamentar petebista dizia que, dentre os candidatos ao govêrno no Estado do Rio, o deputado Vasconcelos Tôrres é o que possui mais gabarito eleitoral.

BRÔTO

Hoje é dia dos mais lindos brotos desfilarem pelo Iate Clube Icaraí, com tentadores biquinis. O negócio é de deixar a moçada com os olhos vidrados.

—x—

GESTO

Merece elogios a atitude da sra. Diva Lopes, em devolver o prêmio com que foi contemplada no bingo em benefício da Associação Fluminense de Reabilitação. A renda do bingo foi a Cr$ 78 mil. Uma boa iniciativa da sra. Iara Paiva.

—x—

COTADO

Consta nos meios políticos fluminense que o sr. Vandir de Carvalho, ex-secretário do Trabalho no govêrno Roberto Silveira, seria convidado para assumir uma das diretorias da C.S.N.

A bela Angela Carrapatoso, uma das «Dez Mais» de Niterói, estará, dia 14, distribuindo beleza e elegância na festa «Face-Bal», no Vila Laje.

PERDIDO

O diretório do PTB do Estado do Rio enviou ao presidente João Goulart uma carta solicitando que seja indicado para a direção do SAPS o sr. Ezíquio Araújo. Uma feliz escolha.

—x—

ROSTO BONITO

O cronista Vital dos Santos envia os nomes dos lindos brotos que acontecerão dia 14, na festa "Face-Ball". Angela Maria Carrapatoso, Deusa Israel, Darcí Pinho Segundo, Ming Si Azevedo, Sardo, Hermínia Sales, Eliana Sales, Leila Quintanilha Leite, Sueli Lopes Keller Deniza de Azevedo Serpa, Vanda Domingues Lacerda, Iêda Milagres, Jacira Miralles, Maria Anita de Aquino, Alice Cavalcânti, Raquel de Oliveira, Maria Helena Paranhos Eones, Lígia Cardoso Brás, Neidhuar de Almeida, Eneida Bruno, Selma Rocha, Virgínia Goulard, Eliana Cumano, Arinete Moreira, Vera Lúcia Quaresma Pimentel, Marlene Alves, Isabel Miralles Martins, Hélia Teresa de Almeida e Josiel Bruno. A festa promete sucesso.

—x—

NOTAS SÔLTAS

O "Lion's Clube" realizou ontem, um desfile dos mais interessantes. Atração: vinte e nove brotinhos na passarela do Clube Central. A renda será em benefício do Natal dos Pobres. • Aconteceram ontem na TV-Tupi o sr. Alberto Tôrres e o cronista social Alarico Maciel. • Com nova idade o confrade Vital dos Santos. O negócio foi na base do líquido. • Os mestres de cerimônia da festa Face-Ball serão o conhecido Ribeiro Martins e Luís Vivas. • Correu rumores nos meios políticos de que o nome do sr. Arino de Matos é o terceiro da lista para assumir a direção do Lóide Brasileiro. • Na sessão de quarta-feira, aconteceram no Cinema Central o sr. e sra. Getúlio de Moura. • Ontem, encontrei circulando muito triste em Copacabana o sr. Antonino Marques. Causa: amores. • Confirmado: as asas da "Anjinha" foram cortadas. • Uma notícia que vocês queriam saber: a proprietária da piscina vazia é a sra. Bráulio Ramos. • E aquela linda rosa continua machucando o meu coração. • E' só...

CONTINENTINO PÔRTO

PSD já decidiu: Hamilton Xavier é o seu candidato

NITERÓI — O diretório estadual do PSD decidiu lançar o deputado Hamilton Xavier como candidato da agremiação ao govêrno do Estado e iniciar imediatamente entendimentos com a UDN e o PSP, visando à formação de uma grande coligação eleitoral em apoio ao atual líder do govêrno na Assembléia Legislativa.

A decisão dos pessedistas foi adotada em reunião secreta realizada no Rio, na sede nacional do PSD, sob a presidência do almirante Amaral Peixoto, que foi incumbido de promover entendimentos com os demais partidos. A indicação do sr. Hamilton Xavier foi feita pelo deputado Murilo Cabral e aprovada pela unanimidade dos presentes.

"SOU EU"

Ao justificar a preferência pelo sr. Hamilton Xavier, sustentou o deputado Murilo Cabral, que o atual líder do Govêrno seria o candidato que permitiria uma melhor composição com as demais fôrças políticas, dada a simpatia com que seu nome é encarado nas demais agremiações, particularmente a UDN e o PSP.

Durante o encontro, um dos presentes objetou que o candidato mais popular seria o deputado Vasconcelos Tôrres, afirmação logo contestada pelo sr. Gouveia de Abreu, secretário de Segurança, que defendeu a sua própria candidatura. A certa altura de sua peroração, o sr. Gouveia de Abreu avançou um julgamento sôbre si próprio:

— "O candidato mais popular sou eu".

O plenário, porém, não partilhou dessa opinião e resolveu iniciar entendimentos com as demais fôrças, em tôrno do sr. Hamilton Xavier.

Não ficou afastada, entretanto, só com luta a hipótese de o PSD se fixar no nome do sr. Vasconcelos Tôrres, cuja sorte dentro da agremiação ficaria condicionada à receptividade ao nome do candidato escolhido. Se a UDN e o PSP não aceitarem o sr. Hamilton Xavier ou se o PSP preferir uma solução própria — lançando o Senador Miguel Couto Filho, ao Ingá —, o PSD seria forçado a uma solução de luta, buscando o sr. Vasconcelos Tôrres como candidato de mais sólida base popular.

O sr. Vasconcelos Tôrres, embora convidado, não compareceu à reunião, porque tinha um compromisso a cumprir em Duque de Caxias, dando seqüência à sua campanha eleitoral.

DEPENDE DA UDN

A consolidação do sr. Hamilton Xavier como candidato pessedista depende pràticamente da UDN, pois o PSP já anunciou que aceitará o candidato lançado ou apoiado pela UDN, em conformidade com o pacto de unidade firmado há mêses pelas duas agremiações.

Nesta hipótese, o quadro sucessório terá já, três nomes definidos: juntando-se ao sr. Hamilton Xavier os srs. Badger Silveira (PTB) e Tenório Cavalcanti (PST), ambos em franca campanha eleitoral e com grande otimismo em relação às suas possibilidades.

O quarto nome poderá vir a ser o próprio sr. Vasconcelos Tôrres, com o PSD ou sem o PSD, pois seus partidários acreditam que as bases pessedistas, principalmente no interior, não aceitaram uma solução de cúpula, que o afaste do páreo para o Ingá.

SEMANA DA ASA

16 a 23 DE OUTUBRO DE 1961

Estado pronto para o "rush" antipólio

NITERÓI — O secretário de Saúde do Estado, dr. Nelson Rocha, disse ao DIARIO CARIOCA, ontem, que já está tudo pronto para o início d acampanha de vacinação contra a poliomielite em Duque de Caxias, onde o govêrno do Estado, por determinação do sr. Celso Peçanha, promoverá a difusão em larga escala da vacina oral Sabin.

Disse o dr. Nelson Rocha que médicos e enfermeiros da já receberam instruções para a grande campanha, que terá início, têrça-feira e se estenderá até o fim do mês, a fim de que possam ser vacina das dezenas de milhares de crianças. A experiência, segundo anunciou, deverá ser repetida em todos os Municípios do Estado, a começar pela Baixada Fluminense, onde estão as comunas mais populosas.

OBJETIVO

Acentuou o secretário de Saúde que o govêrno do Estado, independentemente dessa campanha, continuará a promover a imunização com a vacina Salk, embora concentrando o trabalho da vacinação com o sôro Sabin, por ser de mais fácil aplicação. Com isso, o Estado conseguirá imunizar maior número de crianças, em menos tempo.

Revelando que já amanhã a Secretaria divulgará as instruções para a campanha, disse o dr. Nelson Rocha que serão mobilizadas para êsse trabalho associações de classe, entidades esportivas e outras organizações, a fim de que a iniciativa alcance uma amplitude sem precedentes.

Alentejano cobrará impôsto na Justiça

NILÓPOLIS — O prefeito Alfredo Alentejano determinou ao procurador da Municipalidade, sr. Pedro Roque, que promova a cobrança executiva dos contribuintes que ainda não pagaram o impôsto predial, a fim de que a Prefeitura possa obter mais recursos para prosseguimento das obras públicas em andamento.

Segundo as instruções do sr. Alfredo Alentejano, serão excluídos da cobrança executiva apenas os proprietários de um único imovel, uma vez que com êstes a Prefeitura pretende fazer uma composição amigável, que respeite as dificuldades de cada um. (Do correspondente Virgílio Augusto Pinto).

É A PRIMEIRA ALTURA CONQUISTADA NO SEU MUNDO POVOADO DE TANTOS SONHOS. É O DESPERTAR DE UM IDEAL NOBRE, AFLORANDO NA SIMPLICIDADE DE SEU GESTO, COMO AUTÊNTICO PRENÚNCIO DE GLÓRIA. HOJE, APENAS O SONHO FEITO BRINQUEDO... AMANHÃ, TÔDA A REALIDADE DE UMA GRANDE VOCAÇÃO!

homenagem do

Lóide Aéreo

ABAETÊ-RJ

BRASITA S. A.
Transportes, Comércio e Indústria

ASSEMBLEIA GERAL ORDINARIA

EDITAL DE CONVOCAÇÃO

Ficam convidados os senhores acionistas da Brasita S. A. — Transportes, Comércio e Indústria, a se reunirem em Assembléia Geral Ordinária, no próximo dia 31 de Outubro de 1961 às 17,30 horas, na sede da sociedade à Avenida Suburbana, n. 70, nesta Capital, a fim de:

1) — Tomarem conhecimento e deliberarem sôbre o Relatório da Diretoria, Balanço, Contas de Lucros e Perdas e Parecer do Conselho Fiscal, referentes ao exercício de 1960/1961, encerrado em 30 de Junho de 1961;

2) — Procederem à eleição dos membros efetivos e suplentes do Conselho Fiscal para o exercício seguinte, fixando-lhes a remuneração;

3) — Elegerem os membros da Diretoria para o nôvo biênio;

4) — Assuntos gerais da sociedade.

Rio de Janeiro, 18 de Outubro de 1961.

BRASITA S. A.
Transportes Comércio e Indústria
ROBERTO MASSARI — Diretor Gerente

Negócios...

(Conclusão da pág. 7)

11, 13, 15 e 22 (horas e números).

— Aumente seus lucros empreendendo novos negócios e distribuindo melhor o tempo. 9, 10 e 20; 65, 67 e 78 (horas e números).

ENTRE 23 DE JULHO E 23 DE AGÔSTO (Leão)

As horas são penosas quando se relacionam com pessoal de atitudes ecaticas e por isso se mantenha no seu pedestal. 15, 16 e 17; 13, 14 e 23 (horas e números).

— Os dias de futuro tenderão a estabilizar-se num setor vantajoso para os seus desejos e os objetivos se aproximam. 14, 15 e 21; 54, 67 e 89 (horas e números).

ENTRE 24 DE AGÔSTO E 22 DE SETEMBRO (Virgem)

Pessoas amigas entrarão em colaboração nos seus desejos e busque entender de seus planos. 8, 9 e 10; 13, 14 e 23 (horas e números).

— Aumente seus méritos pessoais buscando leituras de interêsse geral. 9, 10 e 14; 13, 15 e 24 (horas e números).

ENTRE 23 DE SETEMBRO E 22 DE OUTUBRO (Libra)

Sua personalidade entrará numa melhor fase de evidência e será melhor analisada. 9, 11 e 19; 10, 14 e 24 (horas e números).

— Os negócios financeiros estarão em proteção, apesar das dificuldades em firmar aumentos de lucros imediatos. 7, 20 e 21; 23, 24 e 34 (horas e números).

ENTRE 23 DE OUTUBRO E 22 DE NOVEMBRO (Escorpião)

Busque beneficiar-se melhor ouvindo os conselhos de pessoas interessadas no seu bem-estar. 9, 10 e 14; 11, 12 e 23 (horas e números).

— Não se deixe dominar por pessimismo e esteja calmo, pois seus parentes afins estão vigilantes. 9, 10 e 11, 23, 24 e 44 (horas e números).

ENTRE 23 DE NOVEMBRO E 21 DE DEZEMBRO (Sagitário)

Sua generosidade dar-lhe-á bons oportunidades de vencer as dificuldades encontradas nos portos de seu maior interêsse. 9, 20 e 22; 11, 13 e 24 (horas e números).

— Seja mais realista e enfrente as situações com bastante otimismo e tudo se resolverá. 9, 10 e 13; 44 e 54 (horas e números).

Obras Editadas Pelo Racionalismo Cristão

"RACIONALISMO CRISTÃO" — obra basica da Doutrina da Verdade, contendo principios racionais e científicos sôbre a composição do Universo — Fôrça e Matéria — 22ª edição — Cr$ 100,00.

"PRATICA DO RACIONALISMO CRISTÃO" — contendo conselhos e esclarecimentos necessarios àqueles que desejarem seguir e levar por diante os ensinamentos do Racionalismo Cristão — 2ª edição — Cr$ 100,00.

"A VIDA FORA DA MATÉRIA" — contendo numerosas gravuras em tricomia, demonstrando: a) a assistência do Astral Superior (espíritos superiores) nas sessões do Centro Redentor; b) a religação dos encarnados às Fôrças Superiores e às Inferiores; c) as diferentes formas tomadas pelos espíritos obsessores e o seu domínio sôbre as pessoas obsedadas; d) a aura que envolve os sêres humanos, bem como os sêres e coisas dos reinos animal, vegetal e mineral; e) explicação exata dos fenômenos conhecidos como visões, milagres e fatos sobrenaturais — 3ª edição — Cr$ 250,00.

"TRAJETORIA EVOLUTIVA" — pelo capitão aviador Falino Alves de Jesus, estudando cientificamente as relações existentes entre o homem e o Universo, de acôrdo com os princípios Fôrça e Matéria — 3ª edição aumentada — Cr$ 50,00.

"CIENTISTAS SEM CIENCIA" — criticas às afirmativas da ciência materialista, mostrando a influência psíquica em numerosas enfermidades — 3ª edição — Cr$ 100,00.

"PAGINAS ANTIGAS" — elevadas lições de civismo e dignidade, fidelidade e conduta que nos legaram eminentes personalidades brasileiras e estrangeiras — Cr$ 40,00.

"VIBRAÇÕES DA INTELIGENCIA UNIVERSAL" — edição popular, com a chancela de seu autor, de cêrca de 220 escolhidas paginas literarias de Luiz de Matos — 3ª edição — Cr$ 40,00.

"CARTAS DOUTRINARIAS" — desdobramento dos princípios racionalistas cristãos através de cartas, registrando fatos e exposições de maior alcance sôbre as vidas na terra e no Espaço. — De 1955, na oficina — Cr$...

"CIENCIA ESPIRITA" — valiosa contribuição científica ao estudo do Espiritismo, da autoria do medico brasileiro, Antônio Pinheiro Guedes, que reservou uma pagina de honra aos Lentes da Faculdade de Medicina do Rio de Janeiro, na oficina — Cr$ 100,00.

"CONTOS MORAIS" — de autoria da escritora brasileira Maria Cotas. Esta obra mereceu do saudoso professor Mario Barreto as seguintes palavras: "...uma coleção de leituras interessantes e instrutivas, cuja variedade prenderá ainda mais a atenção dos leitores. Os trechos foram cuidadosamente imaginados e escolhidos, e grande bem hão de fazer aos novels leitores, pelas sãs idéias que V. Exa. se propôs inculcar-lhes..." — 5ª edição — Cr$ 30,00.

"FOLHAS ESPARSAS" — da sra. Maria Cotas, retratando a luta de inquietação e desorganização social dos grandes centros e pugnando pela reintegração da mulher no seu verdadeiro papel de Mãe de Familia — 3ª edição — Cr$ 20,00.

"CARTAS AO CARDEAL ARCOVERDE" — combatendo a infiltração do clero romano no Brasil e mostrando erros e dogmas do catolicismo, não mais aceitaveis no século em que vivemos — 4ª edição — Cr$ 40,00.

"CARTAS OPORTUNAS SOBRE ESPIRITISMO" — analisando os males causados pela pratica da Magia Negra, tão disseminada no mundo — 7ª edição — Cr$ 100,00.

"A VERDADE SOBRE JESUS" — ligeiro histórico da vida de Jesus, na sua passagem por Jerusalém; suas prédicas, sua prisão e condenação; o abandono pelos discípulos; Madalena acompanha-o até à crucificação; Nicodemus e José de Arimatéia exigem a entrega do cadáver; levam-no para a herdade de Arimatéia; acompanha-os Madalena; Jesus ainda tem vida, abre os olhos mas expira; Madalena, altas horas da noite, foge para Betânia, levando o corpo de Jesus — 7ª edição — Cr$ 80,00.

"ESPIRITUALISMO" — de Valerio Sintra, desdobramento dos princípios racionalistas cristãos, deveres e comportamento do espírito, quando encarnado, em face das exigências da vida atual — Cr$ 100,00.

"UMA DATA MAGNA" — comemoração do centenário de Luiz de Matos — Cr$ 150,00.

"O Racionalismo Cristão em Marcha" — Cr$ 300,00.

NOTA — De um a cinco volumes pelo Correio, custa mais Cr$ 35,00 (35 cruzeiros). As remessas deverão ser feitas por vale postal, valor postal, valor declarado, ordem ou cheque acreditado, endereçados ao Centro Redentor: à Rua Jorge Rudge, 119, Vila Isabel, Rio de Janeiro — Estado da Guanabara.

Dr. Agostinho da Cunha
SIFILIS CANCER ECZEMAS VERRUGAS ESPINHAS FURUNCULOS QUEDA DO CABELO PELOS NO ROSTO VARIZES ETC.
Rua da Assembléia, 73 Telefone: 42-1155 Residência: 46-4292
das 16 às 19 horas

DR. WALTER GENTILE DE MELLO
Chefe da Cl. Proctológica do Hospital do IPASE
DOENÇAS INTESTINAIS E ANO-RETAIS
HORA MARCADA PELOS TELEFS.: 52-2969 e 45-0998

RESTAURANTE OUVIDOR 12 TEL.: 31-2301
A CABAÇA GRANDE
A Casa Das Peixadas

HOTEL DEVE SER TIDO COMO SERVIÇO PÚBLICO

SUPER JATONAVES COMERCIAIS PARA 3.500 KM/HORA

Com. ST. MARVI

Os projetistas das companhias de aviação comerciais da América do Norte já estão estudando a possibilidade de usar turbinas do tipo «ramjet» nas aeronaves comerciais do futuro que possibilitarão velocidades superiores a 3.500 quilômetros por hora.

O recente feito do X-15 ultrapassando 6 mil km/hora veio provar que velocidades supersônicas menores poderão ser, fàcilmente, atingidas pelas jatonaves de passageiros do dia de amanhã.

O «ramjet» é classificado pelos engenheiros aeronáuticos como **Chaminé voadora**. Utiliza um tipo de turbina surpreendentemente simples e que opera com maior eficiência em velocidades superiores a 1.920 km/hora. Em comparação com as atuais turbinas, apresenta consideráveis vantagens, como: altas velocidades, excelente economia, simplicidade de desenho, fácil manutenção, contrôles menos complexos, ausência de sistemas de lubrificação e maior segurança resultante do menor número de peças móveis.

No turbojeto comum, um compressor acionado pelo eixo da turbina, comprime o ar na câmara de explosão onde o mesmo se mistura com o combustível, inflama-se instantâneamente. Os gases aquecidos da combustão, por efeito da sua tremenda expansão passam para a parte traseira da turbina e ao serem expelidos criam um poderoso empuxe em sentido contrário ao do seu deslocamento.

Nas turbinas do tipo **ramjet** êsse processo é menos complicado, em que pese a simplicidade de uma turbina em comparação com um motor convencional de pistão. A turbina, na realidade, não é nada mais do que um tubo de metal aberto nas duas extremidades. A parte dianteira do tubo aspira o ar com tal rapidez que parece que o mesmo está sendo tragado vorazmente. O ar observado e comprimido pela própria pressão criada pelo seu deslocamento para a frente. À medida que o ar penetra no interior do motor, é ainda mais comprimido pelo formato da garganta da entrada da turbina. Em seguida, como nos turbojactos, depois do ar ser comprimido e misturado com o combustível, inflama-se produzindo gases que fluem a incríveis velocidades pela parte posterior.

O maior problema que os **ramjets** apresentam é o de baixa eficiência ou total paralisação quando a aeronave está parada ou se desloca em baixas velocidades. No entanto, os projetistas acreditam que as turbinas convencionais a jacto podem ser utilizadas para decolar, ganhar altura, voar até que os **ramjets** passem a operar.

Como resultado das pesquisas realizadas, os engenheiros da companhia Marquardt Aircraft Company concluíram que o **ramjet** deverá estar operando dentro de 10 anos, de acôrdo com o seguinte esquema:

1 — O aparelho será do mesmo tamanho de um Boeing 707 ou de um Douglas DC-8;

2 — Transportará até 160 passageiros;

3 — Desenvolverá velocidades superiores a 3.500 km/hora em altitudes de 15 a 25 mil metros;

4 — Proporcionará operação mais econômica do que a de um jacto comum, apresentando 20% de economia de combustível.

Afirmam os engenheiros, por outro lado, que a 3.500 quilômetros por hora e a 18 mil metros de altitude, o **ramjet** produzirá 3 ou 4 vêzes mais empuxe por quilo de pêso do que um turbojacto convencional, o que permitirá excepcional economia de combustível. Todos os engenheiros e projetistas são unânimes em afirmar que o **ramjet** tornará possível, também, viagem de 10 mil quilômetros de raio d'ação sem pousos intermediários para reabastecimentos.

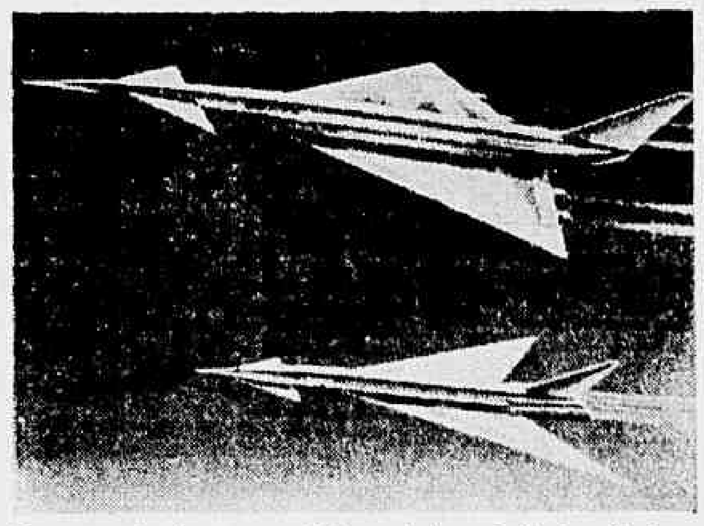

Na concepção de um engenheiro-projetista da Boeing Airplane Company as jatonaves do futuro apresentarão planos horizontais diferentes dos aviões da atualidade. No desenho acima vemos dois tipos de aeronaves comerciais com turbinas de empuxo do tipo "ramjet". Uma tem 4 turbinas nas asas principais. O outro possui 4 turbinas situadas na cauda

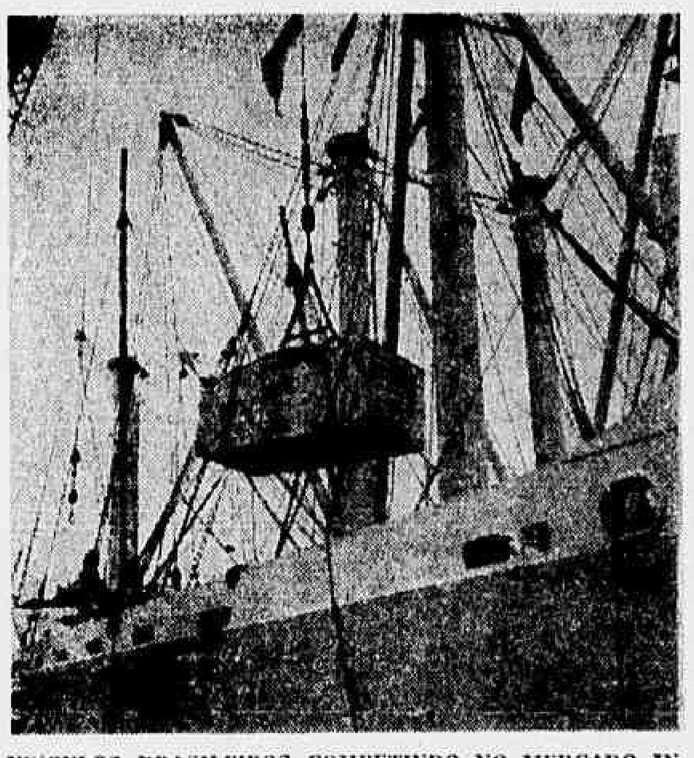

VEÍCULOS BRASILEIROS COMPETINDO NO MERCADO INTERNACIONAL — Competindo no mercado internacional a Willys-Overland do Brasil acaba de importar para Portugal a primeira remessa de «Jeeps» brasileiros. A foto estampa o embarque do primeiro veículo da encomenda, tomada no momento em que era embarcada no «Brazilian Star», no pôrto de Santos. Assim já existem veículos brasileiros rodando em Portugal, no Uruguai, Argentina, Bolívia, no Suez, na Espanha, em Java e no Kwait. Só nos falta, agora, vender veículos na Austrália para que carros nacionais rodem nos 5 continentes.

NOTÍCIAS CATÓLICAS

O comunismo nos dá grandes lições

ROBERTA TEIXEIRA

Padre Alexandre vigário da Paróquia de N. S. da Conceição do Engenho Nôvo, diz que, o "Comunismo nos dá grandes lições" — e explica — aproveitando-se da situação atual, em que há distribuição injusta de riquezas, procuram solucionar problemas da fome, da habitação. Há no comunismo um ascetismo que nos mata de vergonha e uma mística que consiste no sacrifício da geração atual para um mundo melhor no futuro. Chegam a fazer verdadeiras missões comunistas, como na China. Realizam pràticamente sua doutrina como um testemunho. Fundam escolas e depois voltam e dão conta a seus chefes do que conseguiram fazer. Usam de todos os meios — imprensa, rádio, TV etc. para uma verdadeira mudança de mentalidade. Apesar de falta de moral, seu êxito é enorme. Chefes formados para influenciar, conseguem seu intento.

"NO COMUNISMO E' PROIBIDO SER INERTE, SEM DINAMISMO" diz Padre Alexandre — 9 por cento dos católicos nunca fizeram esfôrço apostólico. Geràlmente dormimos o sono de um tradicionalismo tolo quer nos métodos missionários, quer na formação das comunidades de fiéis e na orientação vocacional do clero. Os católicos falam muito de prudência. Nesta época de grande crise é crime ser medíocre, inerte, medrosamente cauteloso, lento sem visão objetiva de uma realidade nova. Cada padre, cada leigo consciente deve ser um líder religioso, audaz e intrépido na construção do reino de Deus vivo nas almas". No cristianismo atual é proibido ser inerte, sem dinamismo".

A IGREJA CATÓLICA NA CHINA (I)

Segundo dados fornecidos pelo Livro Vermelho da Igreja perseguida — na China, imediatamente após a segunda guerra mundial, contavam-se cêrca de 4 milhões de católicos sôbre uma população de 463.500.000 habitantes. Em 1949, havia ali 20 arquidioceses, 85 dioceses e 39 prefeituras apostólicas. Os missionários estrangeiros eram 3.080, enquanto que o número dos sacerdotes autóctones atingia 2.557.

Os primeiros bispos chineses haviam sido sagrados em Roma em 1926, e já em 1946 a Hierarquia ordinária era implantada na China, recebendo nesse mesmo ano o chapéu cardinálico o Arcebispo de Pequim.

Todos os esforços tendiam a que um dia a Hierarquia pudesse ser inteiramente chinesa, e do lado católico nunca se descurava honrar e exaltar as mais nobres tradições culturais, artísticas e morais daquele grande povo, certo de que elas achariam um nôvo brilho à luz da Revelação cristã.

Essa tarefa estava muito particularmente confiada às inúmeras escolas de todo gênero e de todos os graus que floresciam na China graças aos missionários e ao clero local, e especialmente às três Universidades de Shangai, Pequim e Tien-Tsin. Desde 1943, a atitude dos comunistas para com as missões cristãs já era de perseguição aberta, embora de caráter local e um pouco desordenado, territórios sujeitos ao govêrno soviético de Hankow (1928-1934), com incêndios de igrejas, ocupações de edifícios escolares e de instituições caridosas, perseguições dos missionários, assassinatos, exigências de enormes resgates pela libertação dos reféns, etc; assistia-se também a numerosos episódios de vexames e de violências em detrimento da religião católica, dos seus fiéis, no Estado independente de Yenan (1936-1945). Todavia, de fato o início da luta pròpriamente dita contra a Igreja Católica pode ser fixado no fim da guerra contra o Japão e no comêço da guerra civil.

Entre tôdas as perseguições a que foram submetidos os países de obidiência marxista, cumpre citar "como exemplo" a perseguição chinesa, pela sua justeza, pelos resultados obtidos.

Além disto, pôsto que — quanto às intenções que a inspiram — a luta contra o catolicismo seja idêntica à que o comunismo move em tôda parte contra a Igreja, o despertar do sentimento nacional ofereceu ao comunismo chinês meios de ação que os perseguidores dos outros países não tiveram.

Os dirigentes do Partido na China mostram-se mais cuidados dos fatos do que das manifestações espetaculares. Metòdicamente, silenciosamente quase, e sabendo o que queriam, no espaço de seis anos realizaram êles uma obra imensa de destruição. Os comunistas chineses revelaram-se extremamente hábeis na sua maneira de atenuar a má impressão produzida no estrangeiro pelas notícias da perseguição, repetindo, em todos os tons, que o govêrno fazia para si um dever de respeitar o artigo 88 da Constituição sôbre a liberdade religiosa, e que as medidas que êle era forçado a tomar eram devidas à reação "espontânea" da consciência nacional contra o imperialismo dissimulado sob o véu do apostolado religioso. (Prosseguiremos no próximo domingo).

NOTICIÁRIO

PETRÓPOLIS FESTEJA SEU PADROEIRO

A Igreja dedica o dia 19 de outubro a S. Pedro de Alcântara, Padroeiro do Brasil nascido em Alcântara-Espanha, fêz parte daquela plêiada de santos surgidos no século XVI, como "uma resposta do céu" aos escândalos e apostasias da Reforma.

As penitências de São Pedro de Alcântara o reduziam a pele e ossos — foi êle uma "cruz viva — um pregador da cruz" diz um seu agriógrafo, não poderia haver, pois, melhor escolha para ser o padroeiro da Terra de Santa Cruz, do que o "apaixonado da cruz".

S. Pedro de Alcântara é também o padroeiro de Petrópolis — por mais esta razão, aquela cidade está comemorando carinhosamente o seu padroeiro.

No dia 19, às 18,00 horas, na Igreja do Sagrado Coração de Jesus, com Missa solene, cantada pelos "Canarinhos de Petrópolis", e sessão no Salão Mariano, com inauguração de um grande quadro de S. Pedro de Alcântara, pintado pelo famoso pintor holandês Wim Van Dijk deu-se a abertura do IV centenário da morte do grande santo da família franciscana.

Naquele mesmo dia, a Catedral de Petrópolis também iniciou as solenidades, em louvor a S. Pedro de Alcântara.

O programa para hoje, domingo é o seguinte:

Missas de 6,30 até 11,00 horas — às 16,00 horas. Imponente Procissão de São Pedro de Alcântara, partindo da Igreja de N. S. do Rosário, com acompanhamento de tôdas as Associações Paroquiais, Colégios e Fiéis — às 17,30 horas Missa Pontifical pelo Exmo. sr. Bispo de Petrópolis, a seguir haverá Música — Barraquinhas e fogos.

TESTE BÍBLICO

1º) Que diz o Capítulo 12 versículo 1 a 9 do Gênesis?

2º) Em certa ocasião que Moisés apascentava as ovelhas de Jetro, seu sogro, apareceu-lhe o Senhor transmitindo uma missão — Qual foi a missão?

3º) Quais os deveres de caridade e de justiça para com o próximo descritos no Levítico?

4º) Quem foi nomeado chefe de Israel em substituição a Moisés para a conquista da Palestina?

5º) Que diz o Capítulo 6 versículos 20 a 25 do Deuteronômio?

6º) Transcreva o Batismo de Jesus narrado no Evangelho de São Mateus.

7º) Que diz Jesus a respeito da humanidade quando chega a Cafarnaum (narrado no Evangelho de São Marcos)?

8º) Transcreva a oração que Jesus ensinou aos seus discípulos.

9º) Que diz o capítulo 6 versículos 53 a 60 do Evangelho de São João?

10º) Que diz o Capítulo 15 versículos 12 a 17 do Evangelho de São João, sôbre a caridade fraterna?

A nossa prezada leitora, d. Carlota Ramos, agradecemos o interêsse com que vem acompanhando os Testes Bíblicos. Já recebemos a sua resposta ao teste do mês de outubro — muito obrigada — A sra. poderá passar pelo DIARIO CARIOCA no horário: 7 às 23 horas e apanhar com sr. Gregory o prêmio a que fêz jús, referente ao primeiro teste.

LIVROS RECEBIDOS

PIO XII E OS PROBLEMAS DO MODERNO — Edições Melhoramentos.

Êste livro é uma seleção primorosamente escolhida de suas declarações mais importantes de Pio XII, desde a sua eleição ao Sumo Pontificado, sob forma de alocuções apostólicas, mostrando o quanto se preocupou com os problemas de nossa época.

BIOGRAFIA OFICIAL DE JOÃO XXIII — Edições Paulinas.

Esta biografia oficial de João XXIII, escrita pelo seu secretário particular, monsenhor Capovila. Dispondo de material imenso. O autor nos dá mais que uma biografia — um testemunho pessoal, salientando os fatos culminantes da vida do atual Soberano Pontífice.

PENSAMENTO — — "Eu sou a luz do mundo: Quem Me segue não anda em trevas, mas terá a luz da vida (Jo 8,12).

Assento da frente

S. MARQUES VIEIRA

A VENDA O DAUPHINE 2ª SÉRIE DE 1961 — Os jornais de São Paulo anunciam o lançamento do nôvo Dauphine 2ª Série de 1961. Os anúncios dão ênfase a mais potência, mais confôrto, mais espaço e mais economia. Externamente, porém, não há diferença alguma do modêlo anterior.

DKW-VEMAG PARA A POLÍCIA RODOVIÁRIA — Já está em experiências na Via Anchieta um sedan DKW-VEMAG que será submetido a exaustivos testes para emprêgo no patrulhamento das estradas paulistas. Dizem que o motor do carro está "envenenado" no padrão clássico de Interlagos. O carro possui suspensão reforçada e equipamento de telecomunicações.

EQUIPAMENTOS VILARES VAI FABRICAR MOTORES DISSEL — Celebrando um acôrdo com Burmeister & Wain, da Dinamarca, a Equipamentos Vilares S. A. vai fabricar no Brasil, a partir de 1962, na sua fábrica em S. Bernardo do Campo, motores diesel B & W. A motores ALPHA de 100 HP para pequenas embarcações e, até motores pesados de mais de 25 mil HP que alguns desses motores de 760 HP serão utilizados pela General Motors no seu caminhão Chevrolet-Diesel.

SIMCA OFERECE GARANTIA ÚNICA — A Simca do Brasil é a primeira e única fábrica nacional a oferecer ao comprador dos seus automóveis uma garantia plena, a mais alta até hoje anunciada por um fabricante brasileiro. A nova Apólice de Garantia cobre um período de 4 meses para o chassi e carroçaria e 8 meses para o motor, independentes da quilômetragem alcançada.

NOVOS PRODUTOS PARA O MOTORISTA BRASILEIRO — Além da indústria nacional de peças e acessórios, desenvolveu-se no Brasil uma indústria paralela de produtos de consumo para o motorista, consequente da política importadora atual. O último lançamento é um produto para conservar a bateria do automóvel, que elimina a sulfatação dos bornes da bateria e evita o isolamento dos cabos permitindo partidas instantâneas. O produto foi registrado sob a marca X-10 e já está a venda no país.

FÁBRICA DE BATERIAS EM PERNAMBUCO — Uma fábrica de acumuladores e baterias automotivas acaba de ser fundada em Pernambuco com um capital de 100 milhões de cruzeiros. Sob a razão social de Acumuladores SOL S. A., a firma composta de capitais Wilhelm Hagen. A matéria-prima (chumbo) será fornecida pelas minas do Estado da Bahia. A nova firma pretende explorar, inicialmente o mercado do norte do país.

CIRCUITO DE ECONOMIA MOBILGAS DA RODESIA — No último circuito de economia da Rodesia, numa distância de 1.467 km, os carros Renault Gordine e Dauphine obtiveram os melhores índices de economia de combustível na categoria A (801 a 1.200 cc de cilindrada). Eis os resultados:

1º lugar — Renault Gordini 22,7 km/litro.
2º lugar — Dauphine 22,1 km/litro.
3º lugar — Austin 850 19,7 km/litro.
4º lugar — Morris Minor 16,9 km/litro.
5º lugar — Volkswagen 16,5 km/litro.

PICK-UP JEEP COM TRAÇÃO EM 2 RODAS — Já está sendo produzido pela WOB o Pick-up Jeep com tração em 2 rodas e alavanca de câmbio na coluna de direção. Possue sistema de freio duplo, chassis reforçado, feixe de molas dianteiros e 8 lâminas, amortecedor do tipo trabalho pesado e eixos forjados. Seu preço é inferior em 200 mil cruzeiros ao de qualquer similar nacional.

Sinal Vermelho

NELSON ROMAR
SÉRGIO MARQUES

Atendendo a inúmeros pedidos da indústria automobilística do Rio e de São Paulo a comissão organizadora do I Festival de Peças e Automóveis da Indústria Brasileira resolveu transferir, para a segunda quinzena de janeiro, a mostra que estava programada para o mês entrante.

Segundo apuramos no meio automobilístico esta decisão foi recebida realmente com agrado em virtude da coincidência de datas com a promoção que se realizará em São Paulo no mês de novembro, e que iria, como é natural, duplicar o trabalho dos organizadores das firmas interessadas que teriam duas frentes de promoção.

— o —

A Vemag fabrica sedã de 4 portas, a camioneta (Vemaguet) e o Candango, veículos realmente adequados às nossas necessidades, todos com o mesmo motor 1000, com potência máxima de 50 HP a 4.250 rpm e taxa de compressão 7,0:1.

— o —

Digno de ser registrado no DKW 750 é a ausência de pontos que exigem lubrificação em períodos curtos. Como não necessita de trocar óleo do motor, o DKW em questão só deve recorrer a serviços de lubrificação cada 7.200 quilômetros.

— o —

Voce sabia? Que a República Federal Alemã continua na liderança como exportadora de automóveis com um total de 983 mil unidades exportadas em 1960. A seguir vem a Grã-Bretanha com 710 mil unidades, a França com 555 mil e os Estados Unidos com 325 mil.

— o —

De um anúncio — Rural Wills oferece máximo confôrto para 6 pessoas com rodagem suave, facilidade de manejo e esplendida visibilidade. Transporta grandes volumes e carga até meia tonelada retirado o assento traseiro.

Tração nas 4 rodas, que assegura transporte util e de confiança com qualquer tempo e em qualquer estrada, seja barro ou lama, e no areião.

Hotéis pequeno porte visando classe média

— Que se renove, perante o Poder Público — federal, estadual e municipal — a necessidade de leis de amparo e estímulo à hotelaria; que se implante, no Brasil, uma mentalidade turística; que se considere o hotel como serviço público, base imprescindível, que é, do turismo; que se construam hotéis luxuosos e mas que se estimule também a feitura de outros para a classe média; que se abra crédito específico para a indústria hoteleira, e, finalmente, que se cumpra o programa de efetivação de escolas técnicas para a hotelaria.

Foram essas as reivindicações formuladas por Emílio Lourenço de Sousa, autorizado líder hoteleiro, perante o Curso-Seminário de Promoção Turística que se está realizando na Bahia, sob a supervisão do SENAC nacional, e fornecidas, em primeira mão, ao DIARIO CARIOCA. A classe hoteleira, assinalou, é pioneira no incremento ao turismo e, através doze congressos nacionais, vem incentivando, no povo, a formação duma mentalidade turística; da mesma forma, por meio de prospectos, folhetos, revistas, filmes, vem mantendo custosa propaganda turística, criando, penosamente, sua equipe de trabalho, num esfôrço de improvisação, sobretudo no que respeita ao elemento humano.

TURISMO DE CLASSE MÉDIA

Citando o caso norte-americano, onde a hotelaria tem incentivado a construção de hotéis de pequenos porte, confortáveis e asseados, no interior e nas próprias capitais, com vistas à classe média, Emílio Lourenço de Sousa entende que devemos, também, criar mais hotéis do tipo turista médio. Na América do Norte, para cêrca de 30 mil estabelecimentos de alto porte, com uma média de 90 quartos por hotel, existem 56.377 hotéis de estradas, para atender, precisamente, a êsse tipo de turista, que viaja em grupos, com excursões programadas e preço fixo

PROMOÇÃO RIO DE JANEIRO

Depois de acentuar que o hoteleiro entre nós, se preocupa mais com o meio onde vive, a sua cidade, do que com o hotel de sua propriedade, mobilizando veículos de propaganda em que o forasteiro é convidado a conhecer as belezas da terra, o prestigioso líder anunciou-nos que os Roteiros cariocas, numa promoção corajosa e custosa, da ordem de três milhões de cruzeiros, estão participando da elaboração dum filme colorido que enfoca as belezas naturais do Rio de Janeiro, sem que nenhum estabelecimento de hospedagem seja citado ou destacado. A promoção visa sòmente à terra carioca e sua exibição durará dez minutos, lançado o filme em 1999 cinemas da cadeia Severiano Ribeiro, espalhados por todo o Brasil, devendo ficar em circulação cêrca de cinco anos.

EXCURSÃO AO NORTE BRASILEIRO

Promoção de Cabana Passagens Turismo Ltda., em colaboração com a VARIG, está sendo organizada uma grande excursão pelo norte do país, visitando Fortaleza, Recife, Olinda, Salvador, Mataripe, Brasília, Belo Horizonte e Ouro Prêto. O ponto de concentração é o Rio de Janeiro, onde se reunirão os excursionistas procedentes de outros Estados, no Aeroporto Santos Dumont. A partida ser a 17 de fevereiro vindouro, em avião direto à capital cearense, regressando a 6 de março seguinte.

SÉTIMA EXCURSÃO A BRASÍLIA

Conforme foi amplamente divulgado, essa excursão que deveria realizar-se no início de setembro foi transferida para a semana de 30 de outubro a 5 de novembro, com o mesmo itinerário, ou seja, ida e volta por Belo Horizonte. A saída dar-se-á às 8 horas da Estação Rodoviária "Mariano Procópio", com almôço em Juiz de Fora e visita ao Morro do Imperador. Em Belo Horizonte, onde se hospedarão no Brasil Pálace Hotel, os excursionistas terão oportunidade de visitar, no dia seguinte, em ônibus, com guias, os seus principais pontos de atração turística em especial a Pampulha. No dia 1º, seguirão para Brasília pela moderna BR-7, com parada em Três Marias para almôço e visita à portentosa represa, obra de importância capital na recuperação econômica do Vale de São Francisco. Além do dia da chegada, a permanência, em Brasília, será de dois dias completos, com hospedagem no Brasília Pálace Hotel. O regresso a Belo Horizonte será feito no dia 3, com pernoite no mesmo hotel da ida, e no dia 4 ao Rio de Janeiro, ainda por estrada de rodagem, com chegada prevista para as 18h30m à Estação Rodoviária "Mariano Procópio". A inscrição encerrar-se-ão no próximo dia 25 e o programa acha-se à disposição dos interessados na sede do Touring Club do Brasil.

MEDICINA

Aplaudamos

O. MARCOS MARTINS

É DIGNO que se enalteça, a bela campanha geral de vacinação antipólio. Por tôda a cidade, postos foram instalados, e uma propaganda intensa foi feita, de grande repercussão no âmago da população. É assim que deve ser, ou melhor, desta maneira devia ser sempre, se não durante todo o ano, pelo menos em certas épocas, em períodos que chamassem mais a atenção de todos, pois se perdurassem por muito tempo, por certo cairiam no esquecimento.

Já se fazia tardar, sem dúvida, um movimento como êste; há muito não tínhamos a satisfação de presenciar fato relevante dessa estirpe.

No entanto, foi preciso que inúmeros casos de paralisia ocorressem para que se tomasse tamanha medida.

Ao ver as filas longas de pais com seus filhos esperando a vacinação, temos, de inopino, a impressão de que já alcançamos a maturidade cultural, o grau intelectual, compatível com tal atitude. O indivíduo medianamente culto, não precisa que o force para a vacinação ou para atos de significação idêntica. O seu entendimento faz com que se sinta na obrigação de procurar aquela, de se preocupar com isso, de ver na vacinação um ato inerente, de rotina em sua educação e na de seus filhos.

Pois, isso foi o que herdamos do progresso da humanidade, foi a aquisição, que a evolução cada vez mais crescente e espetacular da medicina, nos legou. É isso, desta forma, que serve para atestar uma posição acima do nível inferior, que o sujeito subdesenvolvido apresenta. A cicatriz da vacinação, dá à pessoa que a tem, como que uma certidão de cultura. Esta não está apenas calçada nos predicados mentais, nas aquisições livrescas, nos aprendizados de bancos escolares. A profilaxia de doenças, a higienização, concorrem também, para construir o edifício cultural do indivíduo. Mostra, a cicatriz, aquilo que será alcançado num futuro próximo, ou seja, a medicina preventiva, o tipo de medicina que estará, sem qualquer vacilação, concordante com os nossos dias, com a época a que arribamos. Será o triunfo da profilaxia sôbre o tratamento; da prevenção, sôbre a cura; do progresso, sôbre o passado.

Foi necessário, dissemos, que grassassem, de modo crescente, os casos graves, a fim de que se organizasse a campanha. É, em geral, um ato de subdesenvolvimentismo, de imaturidade social; medidas desse quilate, são planejadas, pressionadas, pelo perigo exuberante de uma epidemia; decisões assim, infelizmente, são quase sempre tomadas em ocasiões extremas, difíceis, problemáticas.

O indivíduo de condições sociais baixas, não tem a iniciativa de procurar os serviços de saúde pública, para a profilaxia devida; só o faz em caso de doença. Vê-se, por aí, que um processo de evolução irreversível, como a poliomielite, já pouco teremos a fazer.

Se deveria precisar de importante, nesta eventualidade, a instrução, a educação, do homem, a cargo do Estado. Resolveríamos, então, o problema educacional e o de saúde pública. A cultura dá meios à pessoa, impedindo a estagnação, a indecisão, nesta oportunidade. O esclarecimento, portanto, facilitará a obtenção de um grupo de conhecimentos úteis ao próprio viver diário.

Sugeriríamos, se nos fôsse permitido opinar, a criação de semanas de vacinação, de tempos em tempos, de seis em seis meses, ou de três em três. A finalidade, já expressamos. Dêste artifício, os lucros recairiam na exclusão da endemicidade de numerosas doenças, que ainda nos envergonham, e nos diminuem.

Por certo, largo período se fará sentir, até que se concretize semelhante sonho.

MALA REAL INGLÊSA
Royal Mail Lines

SERVIÇO DE PASSAGEIROS
Para Las Palmas, Lisbôa, Vigo, Bolonha e Londres
ARLANZA 9 de novembro
AMAZON 7 de dezembro
ARAGON 4 de janeiro
ARLANZA 18 de janeiro
AMAZON 15 de fevereiro
ARAGON 14 de março

SERVIÇO DE PASSAGEIROS
Para Santos, Montevidéo e Buenos Aires
AMAZON 12 de novembro
ARAGON 10 de dezembro
ARLANZA 23 de dezembro
AMAZON 21 de janeiro
ARAGON 18 de fevereiro
ARLANZA 11 de março

Mala Real Inglêsa (Agência Marítima) S. A.
Av. Rio Branco, 103-A - Tel. 23-2161

TERRENOS
ENTRE
RICARDO DE ALBUQUERQUE
E ANCHIETA
ESTADO DA GUANABARA
VENDEM-SE, em ruas asfaltadas, com água, luz, esgôto, arborização etc. Preços a partir de .... Cr$ 361.000,00. Financiamento a longo prazo. Conheça nossos planos de venda. Escola Pública em funcionamento dentro da área. Condução farta. Vendas no local, na Avenida Marechal Alencastro, 4.111, junto à Estação de Anchieta e à Escola Paraíba, inclusive sábados, domingos e feriados.
BANCO HIPOTECÁRIO
LAR BRASILEIRO, S. A.
Rua do Ouvidor, 90, 3.º - Tel. 31-2004 - Ramal 46

RAIOS-X Dr. Victor Côrtes
Exames radiológicos em residências
TOMOGRAFIAS
Diàriamente das 8 hs 11 e das 14 às 17 horas
RUA ARAUJO PORTO ALEGRE, 70
9.º andar — Tel.: 22-5330

Mundo das Tintas
Tintas para automóveis
tem grande estoque.
RUA BUENOS AIRES, 175
Telefone 43-0321

LLOYD BRASILEIRO
Patrimônio Nacional
RUA DO ROSARIO N.º 1
Frete e Praças — Tels.: 31-3329 e 31-2060 — Ramais 26 e 27
Passagens Térreo — Tel. 31-3304
Informações — Tel. 31-3342

SAIDAS PARA O NORTE
ALMIRANTE ALEXANDRINO
Vg. 35 — IDA
Sairá para:
Recife — Fortaleza — Belém — Santarém — Óbidos — Parintins — Itacoatiara e Manaus.

LINHA DA INDONÉSIA
SAIDA DA INDONÉSIA
LÓIDE HAITI
Volta
Sairá de pôrto da Indonésia a 28 do corrente, escalando em: Singapura — Penang — Beira e Durban
Recebendo carga para Rio de Janeiro, Santos e Buenos Aires

NORTE DA EUROPA
NORDWIND
Sairá à 4 de novembro, para Vitória — Ilhéus — Salvador — Fortaleza — São Vicente — Londres — Antuérpia — Roterdam — Bremem — Hamburgo e Gdynia

ORIENTE MÉDIO
LÓIDE SÃO DOMINGOS
Sairá a 4 de novembro para: Vitória — Salvador — Recife — Casablanca — Alger — Beirute — Tripoli — Pireus — Rijeka — Trieste — Nápoles e Gênova

LINHA DO MEDITERRÂNEO
LÓIDE HONDURAS
Sairá hoje para:
Vitória — Salvador — Recife — São Vicente — Casablanca — Marselha — Nápoles — Livorno e Gênova

LINHA AMERICANA
SAIDAS DE SANTOS
CABO SÃO ROQUE
Sairá amanhã para:
Rio — Vitória — Trinidad — La Guaira e Nova Orleans
CABO ORANGE
Sairá para:
Paranaguá — Angra dos Reis — Rio — Niterói — Barra de Ilhéus — Salvador — Fortaleza e Nova Iorque.

LINHA AMERICANA
SAIDAS DO RIO
CABO SÃO ROQUE
Sairá à 24 do corrente, para Vitória — Trinidad — La Guaira e Nova Orleans
LÓIDE AMÉRICA
Sairá à 24 do corrente, para Vitória — B. Ilhéus — Salvador — Trinidad e Nova York

AVISO
Qualquer alteração nas datas de saídas dos navios será publicada neste local.

COMPANHIA INDUSTRIAL E COMERCIAL BRASILEIRA DE PRODUTOS ALIMENTARES
PRODUTOS NESTLÉ
Comunica o nôvo número 23-9505 (mesa telefônica) que substitui os antigos números 22-9880 — 43-7883 — 43-2051 — 43-6799 e atende aos SERVIÇOS DE VENDAS E PROPAGANDA, Praça Pio X, 15, 8.º andar, e aos da PROCURADORIA, que transferiu os escritórios da Rua do Carmo, 27, 11.º andar, para a PRAÇA PIO X, 15, 7.º andar. —

BANCO LINO PIMENTEL
CONSULTE NOSSAS TAXAS
TRAVESSA DO OUVIDOR N.º 34

"A Aventura", finalmente, salva uma semana muito fraca

Claude Sautet: um diretor que dará muito ao cinema

'Como Fera Encurralada'

Cinema — G. & R. Santos Pereira

O CINEMA francês, inegavelmente, ganha em Claude Sautet mais um jovem e talentoso diretor. Êste filme, "Classe Tous Risques", por êle produzido e dirigido, com argumento baseado numa novela de José Giovanni, é marcado por um estilo direcional que poderíamos colocar entre o "classicismo" e a "nouvelle vague". Sente-se a influência dos mestres do filme policial; ninguém poderá deixar de associar a êste "Como Fera Encurralada" um "Odd Man Out" ("Condenado"), de Carol Reed. A marca da 'nouvelle vague' também está patente, sobretudo na forma expositiva mais direta, fulminante, sem tergiversações, e corte inesperado, de grande precisão rítmica, a movimentação nervosa da câmara, a preocupação da tomada de vista ao ar livre, nas ruas, entre as multidões em trânsito, a maneira "non-chalante" e original dos enquadramentos de uma "mise-en-scène" desinibida e meio irreverente. Sautet não vai aos extremos de um Goddard, de um Chabrol, de um Resnais; é muito menos revolucionário como estilo e, sejamos justos e imparciais, de menos talento e inventiva. De qualquer forma esta obra de princípio de carreira revela um cineasta que ainda poderá fazer um excelente cinema.

O drama de "Abel Davos" é o drama dos grandes criminosos, seja de Paris, de Londres ou de Chicago. É o drama do homem acuado, sem paradeiro, sem futuro, matando para sobreviver, e cada vez mais, confinado numa solidão desesperadora. Perde o melhor amigo e a espôsa, numa sortida com a polícia, e tem que fugir com dois filhos menores, ainda crianças, por cidades cujas polícias estão a seu encalço. Nessa fuga angustiante, o drama do "gangster" adquire grandeza e se humaniza, alcança a emoção do patético das tragédias. Nesse sentido Claude Sautet mostra o melhor de seus talentos e de sua vocação certa para o cinema: a odisséia aflitiva, desesperada de "Abel" (personagem interpretada com grande vigor por Lino Ventura) é comunicada à platéia de forma comovente, sensível, capaz de tocá-la sobretudo pela humanidade que envolve a figura do assassino, seus filhos, testemunhas da tragédia, e um marginal enviado pelos antigos amigos do "gangster": "Eric Stark", motorista da ambulância que o transportará de volta a Paris, o mesmo que a êle se converte pela lealdade, pela coragem, pela solidariedade humana. "Stark" é a personagem vivida por Jean-Paul Belmondo, de forma correta, com grande personalidade. Nas relações de "Abel" com "Stark" também reside a carga emocional que dá humanidade ao drama implacável de um criminoso profissional, frio e amargo. A traição de seus amigos e melhores amigos, ex-membros da "gang" de foras-da-lei, e, sobretudo, a solidão, a inutilidade de tudo, o desamparo de duas crianças indefesas, a amizade desinteressada e leal do inesperado amigo nôvo, levam "Abel" à reabilitação: êle sai à rua, encarando de frente os transeuntes, na plenitude da liberdade, e é preso.

Não vacilamos em recomendar "Como Fera Encurralada" aos nossos leitores, como filme revelador de um jovem cineasta que ainda muito contribuirá para a renovação da cinematografia de seu país. Um bom, denso, emocionante e sólido filme policial, dos melhores ultimamente exibidos entre nós.

A Associação Brasileira de Cronistas Cinematográficos

Foi convocada Assembléia-Geral Extraordinária da entidade que congrega a crítica cinematográfica carioca, a qual êstes cronistas foram, meses atrás, convidados a ingressar, tendo um dêles sido eleito, por unanimidade, secretário-geral. Alguns críticos liderados pelo tristemente célebre Moniz Viana, aos quais demos pronta e enérgica resposta a corretivos injustos e até mesmo calúnias, pretendem excluir-nos da entidade pelo crime de defender-nos contra seus ataques injuriosos. Compareceremos à reunião não para fazer nossa defesa, e sim para acusar. Para tanto reunimos farta documentação que provará abundantemente quem é caluniador, quem merece a expulsão da entidade de classe, quem é contumaz difamador, quem já apanhou na cara diversas vêzes, exatamente por ter exercido indignamente o ofício jornalístico. Estejam certos os monizes vianas que iremos sem falta à Assembléia da ABCC, não como acusados, mas exclusivamente como acusadores, exigindo punição para as faltas de que são famigerados reincidentes.

PRODUTOS DE VALOR DA
FLORA MEDICINAL
DIRAJAIA
Expectorante indicado nas bronquites e nas tosses, por mais rebeldes.
LUNGACIBA
Poderoso tônico amargo, ativa o órgão digestivo, combate as diarréias e o catarro intestinal, estimulando o apetite.
Vendem-se em tôdas as farmácias e drogarias. Peça grátis nosso útil Catálogo Científico.
J. MONTEIRO DA SILVA & CIA.
193 — Sete Setembro — 195
Tel. 23-2726 — Rio

Negócios financeiros

Astrologia — Prof. Mirakoff

HOJE, 22-10-1961 (domingo) — Bom para relações com o sexo oposto e assuntos em conjunto. Poderá também visar negócios financeiros. Amanhã, 23-10-1961 (segunda-feira) — Bom para encetar negócios de compra e venda e assuntos jurídicos. Nas corridas de hoje: as pontas: 1, 2, 5 e 8 serão as mais promissoras e as duplas: 12, 13 e 23 as mais favoráveis.

ACONTECERÁ HOJE E AMANHÃ AOS LEITORES:

As possibilidades felizes de hoje e amanhã, assim como as impossibilidades, são traduzidas mais abaixo, com horas e números propícios. Êstes dois dados são resultados do progresso da astrologia no campo científico da astronomia e numerologia.

ENTRE 22 DE DEZEMBRO E 20 DE JANEIRO (Capricórnio)

Mantenha relações de amizade com pessoas de destaque no meio político e enfrente a realidade do motinismo. 14, 19 e 22; 11, 13 e 15 (horas e números).

— Antes de iniciar qualquer trabalho faça revisão dos deveres mais urgentes. 9, 10 e 14; 15, 54 e 66 (horas e números).

ENTRE 21 DE JANEIRO E 18 DE DE FEVEREIRO (Aquário)

Dedique-se às questões sociais e aproveite para visitar pessoas de renome. Esqueça as preocupações e aproveite o máximo. 9, 14 e 21; 13, 15 e 23 (horas e números).

— As atuações atuais são sempre perigosos e de acontecimentos imprevistos. Esteja alerta. 9, 10 e 14; 34, 35 e 36 (horas e números).

ENTRE 19 DE FEVEREIRO E 20 DE MARÇO (Peixe)

Não aceite compromissos de ordem mental e deixe extravasar todo o cansaço acumulado durante a semana. 19, 20 e 21; 13, 14 e 23 (horas e números).

— Seus amigos estarão dispostos a colaborar no seu trabalho de coordenação e revisão de lucros. Ajuste-se a êles e terá boa recompensa. 9, 10 e 15; 31, 54 e 65 (horas e números).

ENTRE 21 DE MARÇO E 20 DE ABRIL (Aries)

Ser melhor manter relações amistosas com parentes e ajustar-se aos temperamentos heterogêneos de ascendentes. 9, 10 e 11;; 23, 25 e 44 (horas e números).

— Os assuntos relacionados com trabalho estão em foco no momento e não se descure de impor interêsse direto. 8, 9 e 10; 54, 65 e 70 (horas e números).

ENTRE 21 DE ABRIL E 20 DE MAIO (Touro)

As visitas de amigos serão sempre bem aceitas, pois renovam o passado e trazem alegria e esperanças sôbre o futuro. Aproveite o dia para êste fim. 9, 10 e 21; 11, 12 e 23 (horas e números).

— Êxito nos negócios imobiliários. 12, 18 e 21; 38, 47 e 51 (horas e números).

ENTRE 21 DE MAIO E 22 DE JUNHO (Gêmeos)

Aproveite para dar um pouco de alegria às crianças e aos jovens assistindo-lhes nas suas alegrias. 9, 10 e 14; 15, 22 e 23 (horas e números).

— Seu programa não deverá mudar "in totum", mas aproximar-se da realidade presente. 9, 10 e 14; 23, 24 e 25 (horas e números).

ENTRE 23 DE JUNHO E 22 DE JULHO (Câncer)

Não aproveite o dia para intoxicar-se com excitantes ou alimentos prejudiciais ao seu bem-estar. Faça um pouco de exercício muscular. 8, 9 e

(Conclui na 5a. página)

Atenção, govêrno!

Rádio e TV — Nestor de Holanda

NÃO CONSIGO entender Arnaldo Nogueira. Às vésperas, porque ainda está às vésperas, de largar a direção da Rádio Nacional, baixou portaria aumentando, em 40%, todos os salários de funcionários e artistas. Imediatamente, o superintendente das Emprêsas Incorporadas ao Patrimônio da União o desautorou. Em primeiro lugar, porque o diretor da emissora não tem competência para tomar tal decisão; em segundo, porque é injusto aumentar a todos nas mesmas condições, quando há elementos que percebem 9 mil e há os que percebem 400 mil; e, em terceiro, porque mesmo o aumento de 40%, para os que têm salários de fome é irrisório, diante do atual custo-de-vida. Ficou clara, por conseguinte, na portaria de Arnaldo Nogueira, a intenção demagógica, como testamento político. Diante da desautorização do superintendente Djalma da Silva Cravo, não restava ao diretor da Rádio Nacional outra alternativa, senão entregar o cargo a seu substituto eventual e manter inatingível seu brio, sua condição de homem respeitado e respeitável, preferindo perder tudo, mas manter-se de cabeça erguida. Em lugar disso, que era o que se esperava, Arnaldo Nogueira se mostrou terrivelmente agarrado ao cargo, num apêgo que não tem mais sentido. Piorando sua situação moral nessa atitude, os funcionários e artistas da Rádio Nacional não aceitaram, de modo algum, a perda do aumento e ameaçaram até entrar em greve, isto como quem diz que não se fazem politicagens com a situação de qualquer trabalhador. Aí, coube ao superintendente proceder de modo estranho, o que também o incompatibilizou com todos — todos, sem exceção — os que trabalham na PRE-8, porque proibiu até que êles se reunissm no auditório da emissora, para estudar o aumento a que têm direito demais, porque, como ficou dito, é irrisório. Artistas e funcionários, em bonito gesto de união de classe, ameaçaram reunir-se na rua. Vendo as coisas mal paradas, o superintendente não teve outra saída, senão permitir a concentração e até participar da mesma. Ficou acertado, então, aumento mais racional e menos demagógico: 40% para os salários até 20 mil cruzeiros e mais 10 mil cruzeiros daí pra frente. Mais racional, sim, porque, quando nada, favoreceu os que percebem menos, mas, ainda assim, tolo. Não se compreende que a Nacional, faturando 23 milhões de cruzeiros por mês, ainda pague menos de 15 mil a um chefe de família. A emissora, se munida de mentalidade menos patronal, se bem conduzida por administrador correto, poderia até manter seu salário-mínimo em 20 mil, sem prejudicar-se. Isso é o que teria de ser feito. Cabe, agora, portanto, chamar a atenção do presidente de República e do primeiro-ministro para o que vem ocorrendo dentro da emissora. O superintendente já deu tôdas as provas de sua incompetência , de sua inoperância. É bom homem, ao que consta, porque jamais o vi, mas nunca soube como conduzir uma estação de rádio, como atender às suas necessidades. Quando se pensou em contratar o maestro Guerra Peixe, músico de capacidade indiscutível e cuja obra tem repercussão internacional, o superintendente propôs experiência de trinta dias, para ver se Guerra Peixe aprovava... Como não conhece coisa alguma do setor em que seu parentesco com o finado Jânio Quadros o meteu, foi, talvez, a pior administração que a Superintendência ja teve, até hoje, sabe-se, agora, de fonte fidedigna, que está mexendo, como pode, com amigos e o PTB do Paraná, para continuar no cargo. Por outro lado, Arnaldo Nogueira é simpático, matreiro, político demagogo, sem nada de útil, de proveitoso, de rendoso, no final de contas. Assim está a emissora atravessando os piores dias de tôda a sua existência. Posso falar de cadeira, porque estou ali dentro há 14 anos e já vi, em administrações como, por exemplo, a do saudoso general Leoni Machado, a PRE-8 distribuir lucros extraordinários com seus empregados, no fim do ano, como determina a lei. É urgente, portanto, sr. presidente e sr. primeiro-ministro, a substituição dêsses dois homens que, inclusive por se acharem em conflito, estão criando caos dentro da Rádio Nacional. Não pode passar de dias a substituição do superintendente por homem de visão, de inteligência, de fidelidade política ao govêrno, no programa sadio de valorização dos que trabalham. Se isto fôr feito, não veja outro nome que reúna maior número de adeptos, que mereça mais o posto e que seja mais capaz de conduzir a Nacional pelo caminho de sua salvação do que Floriano Faissal, que é, segundo consta, o escolhido pelo presidente e pelo primeiro-ministro. E essas nomeações têm de ser para já, sob pena de o govêrno pagar muito caro sua própria demora em decisão de tanta importância.

A próxima semana cinematográfica será salva, e brilhantíssimamente, pelo esperado e adiado (sem explicações amáveis à imprensa) lançamento de "A Aventura", o discutido, premiado, estudado e consagrado filme de Michelangelo Antonioni. Candidato aos prêmios dos "melhores do ano" da ABCC, "A Aventura" fica a mil léguas de distância, em qualidade, dos outros lançamentos da semana, entre os quais avultam, sem grande destaque, contudo: "Até os Fortes Vacilam", pela direção de Joshua Logan e a estréia da filha de Henry Fonda; "Renúncia de um Trapaceiro", pela presença do extraordinário e engraçadíssimo Alberto Sordi. O restante não se credencia por nada. Rotina, pura rotina.

"A AVENTURA"

Adiado sem a menor explicação à imprensa, que lhe dera o justo e merecido destaque (e isto seria um gesto de cordialidade e etiquêta), parece agora inexorável o lançamento do famosíssimo e discutidíssimo filme de Michelangelo Antonioni, "A Aventura", conquistador de vários prêmios internacionais. "L'Avventura" tem argumento do próprio Antonioni, cenarização de Antonioni, Elio Bertolini-Tonino Guerra, fotografia de Aldo Scavarda. Em edição anterior demos maiores detalhes sôbre esta película, cuja exibição constitui o ponto mais alto da próxima semana e, tudo faz crer, um dos acontecimentos marcantes do ano cinematográfico. No elenco de "A Avetura", estão Gabriele Ferzetti, Lea Massari, Mônica Vitti, Dominique Blanchar, Renzo Ricci, James Addams. A partir de amanhã, em exclusividade, no Cine Art-Palácio.

"ATÉ OS FORTES VACILAM"

Joshua Logan é um diretor competente e dono de um estilo insinuante e de personalidade. É o autor, entre outras, do filme "Pic-Nic". Esta nova produção norte-americana, dirigida por Logan, traz, entre outros pontos de interêsse certo, a presença, como estreante, da filha de Henry Fonda, Jane Fonda, protagonizando "June Ryder". "Até os Fortes Vacilam", tem argumento de Julius J. Epstein, baseado na peça teatral "Tall Story", de Howard Lindsay e Russell Crouse. A ação da fita decorre durante os cursos de primavera do Colégio Custer, famoso por seu alto nível de ensino, sua excelente equipe de basquetebol e suas lindas colegiais. Jane Fonda e Anthony Perkins são, obviamente, alunos da instituição. Jane quer namorar o rapaz da equipe de basquete, o rapaz reluta, a môça entra para a turma da torcida, e assim por diante. Filme alegre, inofensivo, divertido com muita juventude, pode agradar bastante. Joshua Longan, para êste gênero, é o diretor indicado. Estréia a partir de amanhã, no circuito do Cine Odeon.

"BASTAM DOIS PARA AMAR"

A próxima estréia dos cines Metro e circuito é a produção de Joe Pasternak, dirigida por Henry Levin, "Bastam Dois Para Amar", com roteiro de George Wells, baseado numa novela de Glendon Swarthout. A fita trata de um bando de estudantes que parte em período de férias da Páscoa para Fort Lauderdale, na Flórida, todos em busca de divertimento, namôro e um pouco de repouso. A tudo isso se juntam algumas canções e as aventuras românticas de praxe. Fita secundária, como vêem, para passar o tempo. A interpretação é de Dolores Hart, George Hamilton, Yvette Mimieux, Jim Hutton, Paula Prentiss, Connie Francis e outros.

"VITÓRIA DOS BRAVOS"

Parece que os Estados Unidos resolveram restabelecer a ofensiva do seu cinema, meio por baixo, pelo menos numèricamente, nestas últimas semanas. Mas escolheram mal a oportunidade para reiniciar a invasão de seu cinema decadente e inexpressivo: nesta próxima semana, em que serão lançados vários filmes ianques, vão encontrar pela frente a obra-prima do cinema italiano, "A Aventura", e entrarão pelo cano, decididamente. "Vitória dos Bravos" é produzido e dirigido por George Sherman, roteiro de Edmund H. North, cinegrafia de Ellis W. Carter, interpretação de Stuart Whitman, Juliet Prewse, Ken Scott, Raymond Massey, Geraldine Fitzgerald e outros. História ambientada nos anos de 1837, e narra as peripécias de um grupo de "beers" numa guarnição britânica do Sul da África, e que traçam os planos para empreenderem a marcha para o Norte, fugindo dos opressores inglêses. Como vêem, "Vitória dos Bravos" é um filme de aventuras, sem maiores credenciais, a não ser, possìvelmente, bonitas paisagens do continente negro. Estréia amanhã, no Palácio e circuito.

"A SEITA DO DRAGÃO VERMELHO"

Não percam as esperanças, caros leitores: não é um filme japonês. É inglês, produção da "Hammer", a mesma que fabrica, ultimamente com grande assiduidade, os monstros, os vampiros, os lobishomens. "The Terror of She Tongs" tem roteiro de Jimmy Sargster, produção de Kenneth Hyman e direção de Anthony Buschell. Trata a fita da seita do Dragão Vermelho, sociedade secreta chinesa que aterroizava Hong-Kong em 1910, e que mata a filha do capitão Jackson, da Marinha Mercante Inglêsa. Aí começa a bagunça, entrando no meio o vingador que persegue e acaba destruindo a seita sanguinária. No elenco estão Christopher Lee, Yvonne Monclaur e Geoffey Toone. Parece que a fita descamba para o ridículo inapelável. O exotismo e a tolice costumam atrair como imãn certo tipo de cineasta: os inescrupulosos. A partir de amanhã, em exclusividade, no "Vitória".

"RENÚNCIA DE UM TRAPACEIRO"

Arre! Um outro filme italiano nesta semana anglo-americana. "Renúncia de um Trapaceiro" ("I Magliari") é uma co-produção franco-italiana produzida por Franco Cristaldi, argumento de Cecchi d'Amico, Patroni Griffi e Francesco Rosi, direção de Francesco Rosi, com interpretação de Belinda Lee, Alberto Sordi, Renato Salvatori, Linda Vandal, Aldo Giuffré, Nino Vingelli e outros. Não é preciso dizer que a presença de Sordi na comédia garante o riso farto e abundante, tão necessário nesta época calamitosa de falta d'água, falta de dinheiro, falta de esperança. É a história de um vendedor ambulante de cortes de fazenda de qualidade, chamado na Itália de "malheiro", "Mario", o qual, na Alemanha, participa de uma organização mais forte de contrabando de tecidos para ternos. "Totonno" é membro da organização ilegal, e, no princípio, procura ajudar "Mario" (Salvatori), metendo-o em grandes complicações. A ação da fita decorre em Hamburgo, revelando seu submundo e sua sub-humanidade cosmopolita. "Renúncia de um Trapaceiro" entra em exibição amanhã, no "Plaza", "Paris-Palace", "Astória", "Paissandu", "Olinda" e "Mascote".

"O ÚLTIMO DELATOR"

Outra produção inglêsa, "O Último Delator" é filme de guerra, com ação localizada no norte da Itália, no campo 127, situado na Lombardia, campo de concentração para oficiais pertencentes ao 1º e 8.º exércitos capturados no deserto e na Tunísia. Há tentativas de fuga e uma delegação. A produção é do Colin Leslie, direção de Don Chaffey, cinegrafia de Arhur Grant. Principais intérpretes: Richard Todd, Bernard Lee, Michael Wilding, Richard Atenborough, Dennis Price, Donald Houston e outros. O filme estréia amanhã, no cine "Capitólio".

"CALTIKI, O MONSTRO IMORTAL"

Eis um filme ítalo-britânico, também de terror. A Itália entrou no páreo, competindo com os inglêses, e, pelo exemplo da "A Maldição do Demônio", recentemente exibido, com capacidade para o confronto. "Caltiki, o Mostro Imortal" associa os dois tipos, agora reunidos para fazer mêdo, êste centralizado num monstro de milhões de ano, cujo fragmento, prêso no corpo de um cientista inglês recém-chegado das selvas, o transforma num louco furioso, com ímpetos sanguinários. A fita foi dirigida por Robert Hampton, tem roteiro de Philip Just, fotografia de John Fearn, música de Roberto Nicholas. No elenco: John Merivale, Didi Sullivan, Gerard Hertor, Gail Pearl, Black Bernard e outros.

Movimento

Madrugada — Mister Eco

DE bom alvitre seria se os bares noturnos e buates colocassem à porta uma tabuleta anunciando o preço do "couvert" e da consumação mínima, também em inglês, para a orientação dos turistas, como faz o Copacabana Palace. Noite destas, cinco norte-americanos foram assistir ao "show" do Fred's, beberam apenas quatro cervejas e ficaram apavorados quando a conta que lhes foi apresentada cobrava dois mil cruzeiros por cabeça, num total de dez mil. Mister Eco, com os péssimos rudimentos que possui da língua do Jeff Thomas, explicou o que se passava aos turistas. Acharam justo e pagaram, mas lamentaram não ter pedido uísque e ceia. ● Carminha Mascarenhas, Araci Costa, Emilinha Borba, Janete Jane, Linda Batista, Lúcio Alves, Manoel da Conceição — Cow's Hand — Neusa Maria, entre outros, serão alguns dos artistas que participarão do festival em benefício da artista Dilma Cunha, amanhã, no Teatro Recreio. ● O quadro final de "Skindô" será uma apoteose ao café. Durante o seu transcurso, os espectadores sentirão o cheiro da preciosa rubiácea. Processo Medina-Todd. ● Mesmo não tendo andado em boas relações com a orquestra, o frenético cantor e bailarino Harold Nicholas, que dançando o cha-cha-cha é melhor passista de samba, agradou em sua temporada no Au Bon Gourmet. ● Mauro Sena, uma voz nova nas noites do Drinque, descoberta de Luís Bandeira. ● Brenda Lee se apresentou, com sucesso, durante dois dias em São Paulo e se mandou sem vir ao Rio. Certamente receosa de que o dr. Eudoro ainda fôsse Curador de Menores. ● Amanhã, na buate Plaza — a Federação dos Clubes Noturnos — reunião semanal do Clube do Cinema de Joaquim Menezes. Sem vírgula. ● Em Tulane, EUA, Dizzy Gillespie foi obrigado a rescindir contrato para uma apresentação na Universidade local, por manter um pianista branco no seu conjunto, o argentino Aldo Schiffrin, salvo seja. Uma lei do Estado de Louisiana proíbe que os brancos se misturem com os pretos... ● Com um ôlho prêto e outro azul, Arlindo Borges é o bom violonista do "Tarrafa", barzinho de fim de noite na Rua Barata Ribeiro, ao lado do Zum-Zum. ● Nas apreciações de "Copa-Town", o Augusto Mister não mencionou Ana Maria Soeiro, uma das mais interessantes fredetes, o que é indesculpável. Mãos à palmatória, todavia. ● O Copacabana Palace desautoriza a notícia — também divulgada por Mister Eco — de que um festival de cha-cha-chá seria realizado nos seus salões. Estão usando o nome do Copa indevidamente, ninguém da sua direção foi consultado e, se fôsse, a resposta seria a negativa. O sr. Otávio Guinle não chacheia. ● Baiuca e Delval são as casas noturnas de São Paulo que mais faturam no momento. Ficam abertas até manhãzinha, lotadas mesmo sem música, pois, como sabeis, uma determinação governamental obriga que tudo cesse às quatro da madrugada e no clarinho. ● "Per Omnia Saecula Saeculorum", o samba mais pedido para que Carminha Mascarenhas cante no crepúsculo, tôdas as noites. Amém. ● A gravadora Marina Colasanti, a desenhista Maria Luiza Leão e o pintor Roberto Bastos Cruz, três artistas jovens, expondo em conjunto na Galeria Oca, em Ipanema (Rua Jangadeiros 14-C, Praça General Osório). ● Ouverture, Violão, A Era Colonial, Um Homem em Quatro Ritmos de Mulher, Bossa-Nova, As Pedras Preciosas, O Irapuru, O Samba e os Passistas, e Café — êste o roteiro de Haroldo Barbosa para o espetáculo "Skindô". Por que o nome do Barbosinha não figura no material de divulgação? ● "O "esfôrço" de De Paula despe a "strip-tease girl". Pedro das Flôres faz a ronda, os colunistas sociais circulam e acontecem, os reis, condes e barões gritam: "Entrez, madames et monsieurs, entrez!" — berra Rui Cavalcanti em "Copa-Town". Mister Eco não conhece um só nobre, porteiro de buate. Só pode ser piada para o Barão do Vogue. ● Jacques Dufresnay, em artes o famoso "travesti" parisiense Coccinelle, que, após uma intervenção cirúrgica, se transformou em Jacqueline, está prestes a contrair matrimônio com o seu empresário François Bonnet, cumprido o prazo de "observação" exigido pelas autoridades francêsas. ● E que será aquêle barquinho que o nosso Flamengo mandou construir à porta da sua sede? Homenagem ao samba de Roberto Menescal e Ronaldo Bôscoli, campeão da preferência dos frequentadores do bar Havaí no mês passado? Por essas & outras é que almofada da nêga continua balançando.

Registro

ANIVERSARIOS

FAZEM ANOS HOJE:

SENHORES:

Dr. Francisco José Teixeira Leite; João Borges Filho; César Corrêa de Azevedo; José Cascardo Costa e Silva; José A. de Abreu; Rui Barbosa Figueiredo; Ernesto Maynard de Melo; Aníbal José Rodrigues; Herbert Lobato Barcelos; Otávio Beltrand Macedo Fernandes; Rogério Pongetti; Benedito de Oliveira Machado; Aleir Souto Maior; Jonas Uchôa de Campos; Vitor José de Lima; Joel Fontes Teixeira; Francisco Carvalho de Lima; José Manoel dos Reis e prof. Artidônio Pamplona.

SENHORAS:

Aladia Ribeiro Nader; Aimerinda da Santa Pinto; Alice Ribeiro Souto; Maria Salomé Barreto; Zenir Berberico e Iná Mendes Kneip, espôsa do sr. João José Kneip.

FAZEM ANOS AMANHÃ:

SENHORES:

Almirante Lucas Boiteux; Vicente Perrota; Felipe de Santa Cruz Guimarães; Carlos Sete Gomes Pereira; Armando Mendonça Pereira; Alcides de Oliveira Melo; Jeferson Vieiras Rodolfo Fonseca Luís; Renato Morgado Ferreira; Francisco Soares de Moura; Celso Furtado de Mendonça; Edmundo March; Valdemar Lopes Guimarães; Gabriel de Carvalho; Alírio José Angioni; Celso e Eugênio de Oliveira.

SENHORAS:

Mariza de Jesus Henriques.

BODAS DE PRATA

Casal Hugo Sampaio de Andrade. O casal Hugo Sampaio de Andrade-Carmelita Lima de Andrade comemora suas bodas de prata no dia 25 do corrente. Em regozijo, seus filhos mandam celebrar missa em ação de graças na Igreja da Candelária.

Salão de Damas

Texto de ALDO CABRAL
Desenho de HUMBERTO OLIVARBO

(Uma exposição para sabidos e convencidos no jôgo das damas)

(Uma exposição para sabidos e convencidos no jôgo das damas)

Nº 86 — FINAL — De um jôgo entre Mario Borges x Julio Mindelo (Rio-Gb.). P — a7, b8, d8, f4, h4 (5). B — a5, b4, d4, e1, h2 (5).

Jogam as Prêtas e Ganham

(DIAGRAMA)

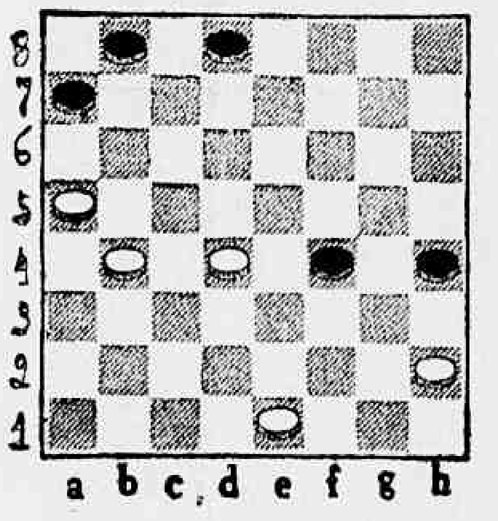

(Solução na seção vindoura)

* * *

Solução do n.º 85 — De Antônio T. Vitorino (Rio-Gb.). P — c5, c7, e5, e7, g5, h2; f4 d. (7). B — a3, c1, g1, g3; e1 d. (5). Lances de ganho: c1d2 f4c1 2. g1f2 h2f4 3. f2e3 f4d2 4. e1h6 X. (As Brancas capturam as seis pedras prêtas, na seguinte ordem: d2-e5-e7-c7-c5-g5 e fim).

* * *

TEORIA DA LINHA RETA

(Para os Finais de três damas contra dama e pedra)

Até que enfim o nosso amigo e mestre G. Izidoro, resolveu dar publicidade à sua teoria da linha reta, para os finais de três damas contra dama e pedra, pondo, assim, abaixo, todos os outros estudos feitos até então sôbre tal remate.

Vamos aqui reproduzi-la em sua essência pois constitui maravilhoso ensinamento.

Para exemplificação, digamos haja um Final (tabuleiro de 64 casas), em que as Brancas têm três damas, e as Prêtas apenas dama e pedra. Para que as Brancas ganhem, ao exemplo, basta sejam colocadas numa **linha reta** ao lado da pedra prêta, numa posição intuitiva porque uma das damas brancas mantém a posse do Carreirão, conforme veremos nas hipóteses a seguir:

1.º) — Com a pedra prêta em a3 — as damas brancas se colocarão em a5, c5 e e5, esperando que a dama prêta se coloque onde queira e possa. Com a dama prêta em c1, o ganho é: 1. e5c3! (A dama prêta não tem mais aonde ir sem a derrota imediata. Caso sacrifique a pedra perderá com a Forçada: três damas contra uma em doze lances normais). Se a dama prêta esti- Fim; se em g1, com: 1. c5a7 etc. etc.; se em h2 com: 1. e5f4 etc. etc.; se em h4, com: 1. e5f6 etc. etc.; se em h6, com 1. e5g7 etc. etc.; se em f8, é facílimo verificar-se o ganho, e se em d8, com: 1. c5b4 a3c5 2. e5c7 etc. etc. (Concluiremos na proxima seção).

* * *

JOGOS DO "CAMPEONATO CARIOCA — 1960"

(Publicados novamente por haverem saído com falhas)

Partida, 11

G. Izidoro x Antônio A. Ribeiro: — c3d4 f6g5 2. d4c5 b6d4 3. e3c5 d6b4 4. a3c5 g5f4 5. g3e5 b6c7 6. c5d6 e7c5 7. h2g3 c5b4 8. g3f4 f8e7 9. f2e3 g7f6 10. e5g7 h6f8 11. b2c3 b4a3 12. f4g5 h8g7 13. g5h6 g7f6 14. c3d4 e7d6 15. e3f4 f8g7 16. h6f8 d6c5 etc. etc. — **E as Brancas abandonam.**

* * *

Partida, 15

Herval Santos x João Bringhentti: — c3b4 b6c5 2. b2c3 f6e5 3. e3f4 e7f6 4. d2e3 a7b6 5. b4a5 f8e7 6. c1b2 f6g5 7. g3h4 e5g3 8. h4f6 e7g5 9. f2f6 g7e5 10. e3d4 e5c3 11. b2d4 h6g5 12. e1f2 h8g7 13. h2g3 d8c7 14. g3f4 g7f6 15. f4h6 d6e5 16. h6g7 e5c3 17. g7e5 c7d6 18. e5c7 b6d8 19. e3d4 c3e5 20. a1b2 e7f6 21. b2c3 d8c7 22. c3b4 e5f4 23. b4d6 c7e5 24. a3b4 f6g5 25. a5b6 g5h4 26. b4c5 f4g3 27. f2e3 g3h2 28. e3d4 e5c3 29. c5d6 h4g3 30. d6e7 g3f2 31. g1e3 h2g1 32. e3f4 g1b8 33. f4e5 c3b2 34. e5d6 b2a1 35. e7d8 — **Empate.**

* * *

(Nota: De nossa seção anterior, corrija-se: Partida, 5 (Amílcar x Douglas): 7. e3c5 b6d4 e 13. h4f6. Partida, 6 (Mario x Herval): 24 ... h6h2).

* * *

VARIAS

Prossegue no "Brasil Nôvo A. C.", a segunda fase (externa) do torneio-seletivo de damas, de que surgirão os que se vão unir aos colocados em sua primeira fase (interna), para formar a equipe carioca que deverá enfrentar em dezembro próximo, os grupos representativos das capitais dos Estados de São Paulo, Minas e Espírito Santo — num encontro em que são francos favoritos os mineiros. Após a 5.ª rodada (das 9 pré-estabelecidas), realizada domingo último, os melhores situados são: 1.º) — Douglas Diniz (campeão carioca); 2.º) — José Borges, Herval Silva e Julio Mindelo; 3.º) — Mario Borges; e 4.º) — Izidoro e Osmar Ribeiro.

* * *

Em ofício firmado pelo sr. Palmiro Alves, vice presidente dos Esportes Amadores, fomos cientificados de que o "Bangu A. C." inaugurou a 16 do corrente, o seu Departamento de Damas, cuja direção foi entregue à competência do sr. José Saturnino. Como parte festiva do acontecimento, G. Izidoro, convidado de honra, ofereceu uma simultânea contra 19 tabuleiros (64 casas), a qual teve a duração de 2 horas e terminou com o seguinte resultado: 9 vitórias, 8 empates e duas derrotas, o que não deixa de ser bem expressivo para o simultanista, pois da pugna participaram Herval Santos, José Saturnino, Anazildo Teles (finalistas do campeonato carioca), N. Pires Trigueiro e Arlindo Andrade. Nossos parabens à direção do "Bangu A. C." pelo impulso dado ao nosso esporte de tabuleiro, em sua magnífica agremiação.

Sensacional! Emocionante!

HOJE às 21,40 hs.

TV-RIO RING BRAHMA

- o maior espetáculo esportivo da cidade

— pelo CANAL 13 TV-RIO —

1.ª luta: OTAVIO ALEXANDRE (Vasco) x JULIO BARBOSA (Cocotá) — 3 «rounds» — Amadores
2.ª luta: ANTONIO CARLOS DOS SANTOS (Vasco) x JOSE MATOS LIMA (Flamengo) — 3 «rounds» — Amadores
3.ª luta: FRANCISCO «CHICAO» DE OLIVEIRA (carioca) x VALTER «MANTEIGA» RODRIGUES — 8 «rounds» — Profissionais
4.ª luta: ABRAAO FRANCISCO DE SOUSA (brasileiro) x ALFREDO NAVARRO (argentino) — 10 «rounds» — Internacional

Receitas favoritas

A DONA DA CASA DEVE SABER...

... O ôvo deve participar da primeira refeição diária, pois, enriquecido o café com leite da manhã, todos terão novas fôrças para o trabalho e melhor disposição de espírito.

...O ôvo é dos raros alimentos que conservam as suas qualidades por tempo indefinido quando sob a ação do frio.

... O ôvo é alimento antianêmico por excelência, pôsto que além de vitaminas encerra apreciáveis quantidades de ferro e outros minerais indispensaveis à conservação da saúde.

* * *

MOCOTÓ A MODA FRANCESA

Cozinham-se em água e sal dois mocotós de vitela. Estando cozidos, separa-se a carne dos ossos. Faz-se um bom refogado com banha e todos os temperos bem batidos, junta-se ao refoganas e deixa-se em fogo brando do o mocotó, 100 grs. de azeitonas e deixa-se em fogo brando durante dez minutos. Cortam-se fatias de pão e fritam-se em manteiga. Arrumam-se as fatias de pão no fundo de um prato de ir ao forno e sôbre elas 250 de salsichas também fritas em manteiga e cortadas em pedacinhos. Derrama-se por cima o mocotó, cobre-se de queijo ralado, farinha-de-rôsca e põem-se uns pedacinhos de manteiga. Leva-se o prato ao fôrno muito quente por alguns minutos.

* * *

VATAPA DE GALINHA A MODA BAIANA

Depois de limpa e partida em pedaços, leve a galinha a retogar em um pouco de gordura, com cebola batidinha e sal com alho. Junte depois água e cheiro verde o suficiente para ela cozinhar. Cozida a galinha, tire a carne dos ossos, picando-a bem, tempere com pimenta verde amassada e pimenta do reino, junte-lhe o leite de côco e o caldo em que ela foi cozida, engrossando-a com farinha-de-arroz. No momento de tirar do fogo, junte duas colheres de azeite de dendê, prèviamente aquecido em banho-maria. Não deixar ferver, depois que adicionar o azeite.

* * *

MACARRAO A MODA HAMBURGUESA

Leve a cozinhar meio quilo de macarrão grosso em água e sal. Pique presunto, mais ou menos duzentas gramas e rale cem gramas de queijo parmezon. Arrume num "pirex" untado de manteiga e polvilhado de farinha-de-rosca as camadas de macarrão, presunto e queijo, regando com duas colheres de sopa de manteiga e uma xícara de leite quente. Bata seis ovos (as claras em neve) e derrame sôbre a fôrma. Leve a assar no fôrno e sirva na própria forma.

Revista Feminina: Orientação de Ida Uchoa

FLÔRES E FRUTOS POUSAM NOS CHAPÉUS

SUCESSO do Desfile da Canadá apresentando o que se vai usar na praia e no campo. Agora que os dias de Verão vão chegar, estarão muito em evidência os vestidinhos estampandos, as calças compridas, os blusões de sêda pura, os chapéus de palha negra, as calças três quartos sôbre saias estampadas, chapèusinhos de praia em forma de touca, adornados com frutas e flôres, os blusões de esponjas muito confortáveis, batinhas de «laize» e cambraia bordada, as franjas como detalhe importante nos casacões e nas saias, os lenços estampados que envolvem a cabeça. Sempre muito concorridos e festejados os desfiles da Canadá tendo como seus manequins exclusivos Loretta, Heidy e Betty, que souberam agradar ao público «ratiné» que lotou os salões daqueles estabelecimento de modas.

•

O LINHO manterá o seu prestígio nos dias estivais. Linho marrom com acessórios beije, linho gerânio, com enfeite de ilhosos dourados (coleção Helza Haouche).

•

NOS DIAS de Verão permanecem no cartaz as côres vivas e alegres. Podemos mencionar que os «shantungs» lisos e estampados estão presentes na nova moda.

•

AS musselinas muito apreciadas para vestidos de noite, nas horas de coquetel. Esse tecido «habillée» prescinde dos complicados feitios apenas exigindo grande metragem para a confecção des modelos.

•

PRESENÇA da renda negra. Ela é sumamente elegante para as grandes horas, nos momentos de maior cerimonia. Renda prêta para modelos sóbrios, discretos, de linha reta.

•

AS listras estão na moda assim como os tecidos de algodão estampados, o «Tulle point d'esprit», os «shantunhs» lisos com blusas internas «imprimés», o crépe da China que mantém um prestígio permanente.

•

REABILITAÇAO do chapéu que volta a ser importante acessório na tualete feminina. As saias continuam curtas, cobrindo os joelhos, a fim de conservar a necessária harmonia da silhuêta.

•

SUCESSO do vestido «chic» e funcional, que além de elegante é prático e presta-se a ser usando nas mais diferentes horas do dia. As bijouterias, fão na moda nos dias que correm, têm a finalidade de emprestar realçe especial aos modernos vestidos

CARACTERISTICAS da nova moda, que é confortável, graciosa: silhuêta ondulante, cintura escorregadia, as saias se conservam mais largas, pela influência dos planejamentos.

•

ROSA será a côr vedeta da estação. Rosa em todos os tons, tambem muito apreciados, os verdes maduros e os amarelados.

•

DETALHES que caracterizam a «haute couture»: galões em sugestivas côres, pequeno laços, chatinhos, drapeados românticos. Para as horas de coquetel a mulher veste com maior requinte e aparecem os bordados de contas que valorizam os modelos.

•

OS maiôs de duas peças voltam a imperar, alguns se apresentam em tecido estampados e são realmente encantadores. Sucesso: sandália dourada com calcanhar à amostra. Os brocados são da preferência da mulher elegante para as grandes recepções.

•

LAÇOS estilisados pousam nas bôlsas das mulheres. As bôlsas muitas vêzes têm alças duplas para fazer tiracolo... que voltou agora a moda, nas horas esportivas.

O SOL: FONTE DA JUVENTUDE

Muitas vêzes, o sol, que poderá ser o seu melhor amigo, provoca verdadeiras queimaduras na pele. Mas saiba dosá-lo. Contra as manchas escuras ocasionadas pelo sol, sugerimos a seguinte fórmula:

Lanolina — 30,0; Oleo de amêndoas dôces — 10,0; Glicerina — 15,0; Agua oxigenada — 1,0; Tintura de benjoim — 5 gôtas.

* * *

Vida ao ar livre é muito bom para manter em boas condições a aparência da mulher. Faça diàriamente exercícios respiratórios e observe que sua pele ganha outro frescor, seu sangue circula melhor. E, sobretudo, seu ânimo se fortalecerá pelo contato da natureza.

SANDRA MILO: ÊXITO DA PERSONALIDADE

Ser bonita não importa necessàriamente em possuir um perfil clássico ou os contôrnos esculturais de Vênus. O que realmente encanta e atrai numa pessoa são as diversas características que constituem a personalidade. Sem espírito e graça, sem doçura e jovialidade, as mais belas feições permanecem inexpressivas e frias. Esta a razão pela qual, muitas vêzes, um rosto embora de feições bonitas nos deixa indiferentes depois de alguns momentos de contemplação. Com Sandra Milo acontece justamente o contrario; ela sabe valorizar a sua beleza transmitindo-lhe uma forte dose de personalidade. Foto da IPA.

Sugestões de Beleza

APENAS 6 ITENS

— Controle o seu pêso. Não se deixe vencer pela gordura supérflua. Faça um regime alimentar capaz de livrar sua pele de imperfeições.

— Não faça uma tragédia de sua dieta. As massas, as frituras, podem ser eliminadas parcialmente, sem grandes sacrifícios. Menos açúcar no chá, no café. E convém evitar os bombons.

— Cura de repouso. Durma após o almôço. Não se fatigue, sobretudo à noite e aproveite um dia em que possa ficar em casa para fazer aplicação de uma mascara nutritiva para a pele.

— Não se impressione com a última novidade que apareceu e que a sua amiga preconiza como a melhor. O seu creme pode ser diferente, de acôrdo com a natureza de sua pele, se oleosa, sêca ou normal. Fuja de tudo o que possa prejudicá-la e use apenas cremes que a beneficiem.

— O seu penteado não deve ser nunca uma criação caprichosa. Se não tiver uma idéia perfeita do que lhe vai bem, procure um especialista no assunto e êle apresentará as sugestões adequadas a seu tipo. Um penteado inadequado arruina todo o encanto de uma maquilagem perfeita.

— Não pinte os seus lábios fora do arco natural, assim você pareceria demasiado artificial. Procure um baton que combine com o tom da face. Use o pincel no lábio superior e comprima-o com o inferior, a fim de que a tonalidade fique uniforme.

— Use um adstringente, se possível, diàriamente. Mesmo se sua pele fôr sêca, o adstringente agirá muito bem sôbre o contôrno do seu rosto, evitando a flacidez dos tecidos que receberão com o tratamento estímulo adequado.

COMO EVITAR O QUEIXO DUPLO

Um bom meio de evitar o duplo queixo é o de dispensar o travesseiro. Êste, quando usado, termina forçando a posição da cabeça e obrigando o queixo a abaixar-se em direção ao peito. Ora, nada mais seguro para provocar uma papada. Eis um bom exercício que tôdas as mulheres deviam praticar: deite a cabeça para trás com o pescoço tenso, abra e feche a bôca, sem mudar de posição. Pancadinhas sob o queixo também ajudam a chamar o sangue e vivificá-lo. Use um adstringente para o contôrno do rosto. Os músculos receberão estímulo adequado.

•

O PÓ DE ARROZ E' UM TOQUE MÁGICO

Sempre que se passar pó de arroz, depois do "rouge", deve-se fazê-lo com cuidado, a fim de que não se produzam grumos de pó sôbre a parte colorida. Isto daria uma impressão de artifício que desmerece a maquiagem e anula o seu efeito. As morenas, especialmente, devem abster-se de usar o pó de arroz que seja claro, pois o contraste com a pele seria desastroso.

•

RETOCAR A MAQUIAGEM REQUER TECNICA

Nunca tente retocar a sua maquiagem sem antes ter removido completamente todos os vestígios de pó, "rouge" e baton. Procure trazer, sempre que possível, na sua bôlsa, um tubo de creme de limpeza, lencinhos de papel absorvente, um vidro pequeno com o seu tônico favorito. Após um dia de trabalho ou em qualquer emergência, no momento que você quiser remover a maquiagem, limpe bastante a pele com creme, tonifique com o leve adstringente, retirando completamente o pó, "rouge" e baton. Em seguida, faça uma maquiagem leve e observe que já não tem mais aquêle aspecto cansado e envelhecido. O que pode causar grande prejuízo à sua beleza é o velho hábito de usar camadas sôbre camadas de pó de arroz e isto sem ter prèviamente removido por completo todos os vestígios da sua maquiagem anterior.

Respostas a seus problemas

GUIOMAR

Para reduzir o volume dos quadris, eis um exercício ótimo e no qual se obtém resultados maravilhosos: coloque as mãos nas cadeiras e, com os pés juntos, salte, separando as pernas o mais que puder. Volte à posição inicial, saltando sempre.

CARMEN SILVIA

Nos dias que correm, há grande influência do chamado gênero rústico, que oferece uma nota pitoresca para guarnecer ambientes, sejam tradicionalistas ou burgueses. As toalhas são originais e vestem muitas vêzes regiamente, as mesas. Confeccionadas em tecidos de uma só côr, em listras ou em tecidos estampados, podem ser usadas de acôrdo com o ambiente que decoram. Todavia, continua o prestígio dos toalhados de linho.

NANETTE

Escove as suas sobrancelhas tôda vez que passar pó de arroz. E dê-lhes uma forma arqueada, quando fôr depilá-la. Sobrancelhas bem naturais estão na moda, pois naturalidade empresta maior beleza aost raços fisonômicos.

NOEMIA

Se você é de baixa estatura, tenha o máximo cuidado quando fôr escolher os seus vestidos, que devem ser de preferência lisos e de tonalidade uniforme. No caso de preferir tecidos estampados sugerimos os que tenham motivos delicados e jamais os de grande proporção, que tendem a diminuir acentuadamente a silhuêta.

SUZY

Muito grata pelas suas amáveis palavras. Aqui continuemos ao seu inteiro dispor. Escreva-nos quando quiser.

FRANCESINHA

Os bichinhos de pano ou pelúcia se sujam fàcilmente. Muitas vêzes a simples lavagem de água e sabão não resolvem. Mais simples e mais garantido é pincelar os bichinhos com uma mistura quente de magnésia e amido em pó e deixá-los secar naturalmente. Depois basta dar-lhes umas boas escovadelas para que seja restituido o primitivo aspecto.

SONIA REGINA

Envie detalhes para que possamos responder a sua cartinha. Os produtos que mencionou são excelentes. Mas a persistência vale muito e é essencial aos tratamentos de beleza.

LOURDINHA

Aqui vão as respostas de acôrdo com o pedido de sua carta.

a) a salada não se corta

b) os pudins comem-se com o garfo de sobremesa.

c) as compotas e geléias com uma colherinha de tamanho médio.

d) o pão parte-se com as mãos em pequenos pedaços.

Bridge

JOSÉ DULPHE PINHEIRO MACHADO

"Teoria e prática do squeeze"

Todos sabem que o domínio da técnica do "squeeze" representa o último degrau da ascenção ao estrelato. Mecanismo difícil, o "squeeze" constitui uma arma versátil nas mãos de um bridgista capaz, que consegue safar-se airosamente em diversas situações consideradas perdidas pelos leigos no assunto. Todavia, em certas oportunidades se fazem presentes possibilidades à defesa de aplicar um antidoto eficaz contra essa especialidade de cartelo. Para isto torna-se necessário, porem que a oposição conheça pormenorizadamente o caminho adequado para tal fim. Em nosso livro "Teoria e Prática do Squeeze" escrevemos a propósito: "A defesa contra o "squeeze" representa a parte mais árida do nosso estudo... Entretanto, e por mais paradoxal que pareça, a defesa contra o "squeeze" baseia-se, providencialmente, em princípios importantes e claros..."

"Derrubei um "grande slam" aplicando um princípio teórico!" Quem nos transmitia esta notícia pleno de euforia era o nosso campeão Milton Martins Ferreira. E tinha tôda a razão em expandir a sua alegria. Apreciem o primor de defesa executada por êle em parceria com o seu companheiro habitual de dupla, Tibor Kenedi:

NORTE
E — V 4 3 2
C — 8 7
O — A 7 6 5
P — A D 3

OESTE
E — 10 8 7 6
C — 6
O — D 10 8 3
P — R V 9 8

LESTE
E — R D 5
C — 9 3 2
O — V 9 4
P — 10 7 5 4

SUL
E — A 9
C — A R D V 10 8 5
O — R 2
P — 6 2

SUL era o declarante de "7 copas". Seguindo a tática mais recomendavel no caso, Milton, em OESTE, saiu em trunfo. Em SUL estava um carteador hábil que logo observou a necessidade de tentar um "squeeze", a única hipótese de cumprir o contrato. A não hesitou. Começou a desfilar os trunfos, impondo desde logo um árduo problema à oposição. A balda de duas cartas de espadas e uma de paus era fácil. Mas a quarta balda de OESTE representa um verdadeiro teste de técnica defensiva. Entrementes, a posição era a seguinte:

NORTE
E — V 4
C — ——
O — A 7 6 5
P — A D 3

OESTE
E — 10 8
C — ——
O — D 10 8 3
P — R V 9

LESTE
E — R D
C — ——
O — V 9 4
P — 10 7 5 4

SUL
E — A 9
C — 10 5 5
O — R 2
P — 6 2

Apreciemos a dificuldade de OESTE. Quando SUL joga copas neste momento, OESTE pode concluir que a balda de ouros seria fatal, porquanto importaria na rápida liberação do naipe em questão. Deverá optar, portanto, entre desguarnecer paus ou... espadas! Agora entra em funcionamento a teoria da defesa que reza com relação à opção de balda entre duas ameaças defendidas por ambos os lados e com entrada própria: "neste caso, é indispensável que se desguarneça a ameaça situada na mão que joga depois na vaza".

Consciente de que estava seguindo o melhor caminho, Milton baldou resolutamente o "9" de paus na jogada do "10" de copas, retendo com unhas e dentes o seu precioso "10" de espadas em segundo. O "morto" também baldou espadas e Kenedi, em LESTE, livrou-se, por sua vez, da "Dama" de espadas, aplicando a mesma regra! O declarante ainda apelou para o "squeeze" entre ouros e espadas, mas tal não era o caso, e teve de perder uma vaza no final. Bonito e instrutivo. Vocês não acham?

•

Ilustraremos, abaixo, uma jogada onde o carteador consegue escamotear uma vaza. O lance foi feito nas barbas do nosso amigo Eros Amaral, de passagem pelo Rio. Como êle bufou na ocasião! Eis a mão onde foi aplicado o citado "golpe":

NORTE
E — x x x x
C — A x
O — A x x x
P — R V 10

OESTE
E — D V
C — 10 x
O — R D x x x
P — x x x x x

LESTE
E — R 10 x x x
C — V x x x
O — x
P — x x x

SUL
E — A x
C — R D x x x
O — x x x
P — A D x

Tratava-se de um "rodado" na sede do Bridge Clube do Rio de Janeiro. A partida foi jogada durante a semana que se findou. N/S, vul., SUL, dador, abriu o leilão com "1 copas". Amaral, em OESTE, interferiu com "2 ouros". NORTE, renunciando ao "dobre" punitivo, face à não vulnerabilidade dos adversários marcou "2ST" e, após o "passo" de LESTE, SUL saltou ao "game" em copas. OESTE saiu em paus. SUL pegou a vaza com o "As" de paus, para prosseguir destrunfando. Ao notar a má repartição das copas contrárias, SUL bateu o "As" de espadas, entrou na mesa em paus e puxou novamente espadas. LESTE "cochilou" ensejando ao declarante a oportunidade de ceder a mão a OESTE. Êste atacou em ouros. Aproveitando a mão na mesa, SUL jogou espadas cortando na mão, repetiu paus para a mesa e o nôvo corte de espadas permitiu a integralização de cinco vazas em copas, em espadas, outra em ouros e três de paus para a obtenção das dez vazas prometidas.

OESTE "engoliu" o "golpe" de SUL calado, sem fazer notar ao parceiro que se o mesmo houvesse entrado com o "Rei" de espadas na segunda rodada do naipe e jogasse o "Valete" de trunfos, evaporava-se a décima vaza procurada por SUL. SUL poderia ter garantido as dez vazas "fiando" uma vaza em espadas antes de destrunfar. Mas como êle tinha receio de um corte de ouros, optou pela outra alternativa, que poderia ser desastrosa. Contudo, ri melhor quem ri por ultimo. O "rubber" ainda não estava terminado! Os adversários fizeram um "game" e, logo a seguir, foram distribuidas as seguintes cartas:

NORTE
E — R x x x
C — D 10 x x
O — x x x
P — 10 x

OESTE
E — A x x
C — x x
O — V x x x
P — R x x x

LESTE
E — D V 10 x x
C — x x
O — A R x
P — A D x

SUL
E — x
C — A R V x x
O — D 10 x
P — V 9 8 7

LESTE, declarante de "4 de espadas", deverá aparentemente perder uma vaza. SUL saiu com o "Rei" de copas e continuou com pequena, quando o parceiro descartou o "10". NORTE, com a mão, voltou em ouros e, posteriormente, ao pegar a mão no "Rei" de espadas, repetiu ouros. Mas nada impediu o declarante de armar um "squeeze simples" sôbre SUL, que era quem bufava agora. Será que vocês ainda não adivinharam quem estava em SUL?

"Confidencial" para "madame"

Não faça nunca a sua maquilagem em público, espalhando o pó de arroz sôbre a mesa do restaurante. Procure um recinto apropriado e retoque-se. Abstenha-se das atitudes vulgares esforçando-se por manter uma linha cem por cento sóbria.

SEU FILHINHO PRECISA COMER, MAS... NÃO O FORCE

Ensine seu menino comer por suas próprias mãos. Ambiente sossegado ajuda muito a criança manter-se interessada no alimento. É natural que, de vez em quando, ela tenha falta de apetite. Não se preocupe. Muito inconveniente é a prática usada por muitas mães, fazendo com que a criança ingira alimentos à fôrça. Espere que êle mais tarde peça a refeição e que tudo volte ao normal.

VOCÊ SABE SERVIR-SE DE OVOS QUENTES?

Os ovos quentes são apresentados nos seus "coquetiers" ou quebrados no copo onde se misturam a gema e a clara com um pouco de manteiga e uma pitada de sal. Com os ovos pode-se comer o pão aos bocados cobertos de manteiga. Se vcê é uma dade manteiga... não mergulhe o pão no ôvo.

DECORAÇAO: ESTILO E AMBIENTE

E' indispensável saber usar a flôr ou a folhagem em relação ao estilo do ambiente e ao tipo de festa ou recepção. Num salão estilo Luis Felipe, por exemplo com muito dourado, não se deve empregar os arranjos tropicais. Os vasos tropicais grandes e vistosos, se adaptam às varandas, aos jardins de inverno, aos "livings" modernos.

O CASAMENTO NAO E "CAMPO DE TESTES"

O casamento não é "campo de testes", ao qual se aplica o lema de probabilidade, "poderá ser, mas não precisa ser necessàriamente". Não é terreno propício a experiências contínuas, mas representa "estrutura desejada pela vontade divina", que deverá ser para os seus eleitos, um relicário e um campo de frutificação. Apesar da compreensão idealista, necessita-se do senso comum e da capacidade de julgamento, para não confiar o matrimônio a uma estruturação puramente sentimental. Urge dar-lhe uma base segura para que se faça o fundamento indestrutível da facilidade e da paz.

SER BEM VESTIDA...

Claro que ser bem vestida não é monopólio das mulheres ricas. Dinheiro ajuda, é claro. Mas se o orçamento é limitado como quase o de todo mundo temos de pensar, escolher, planejar. E em vez de dinheiro, devemos usar certas qualidades como bom gôsto, bom senso, paciência e perseverânça.

TER PERSONALIDADE NAO É...

— dar um apêrto de mão que faça doer os ossos

— andar com os cabelos revoltos

— bater nas costas dos amigos quebrando-lhes as costelas

— levantar o nariz para cima e dizer: detesto futebol e samba.

SARNA

Não permita que eczemas, erupções, micoses, manchas vermelhas, frieiras, acne ou "psoríasis" estraguem sua pele. Peça Nisoderm ao seu farmacêutico hoje mesmo. Veja como Nisoderm acaba com a coceira em 7 minutos e ràpidamente torna sua pele macia, clara e aveludada. A nossa garantia é a sua maior proteção.

TERESÓPOLIS

Vendem-se lindos sitios com muita água, em local belíssimo e de grande valorização. Preços excepcionais, financiados em 100 meses sem juros. Plantas e outros detalhes na Avenida Presidente Vargas, 534 2.º andar. Tels.: 23-8976 ou 43-3328.

EMISSORAS BURLAM A CENSURA!

Leia em "PRÓS & CONTRAS" na 2.ª página

ARTISTA FÊZ GESTO OBSCENO DIANTE DAS CÂMERAS!

revista da TELEVISÃO
"UM PASSO À FRENTE NO JORNALISMO ESPECIALIZADO!
ANO VI • Rio, Semana de 22 a 28 de Outubro de 1961 • N.º 127
Diretor GONTIJO TEODORO
Diretor Comercial RUBENS MONTEIRO
Rua da Assembléia, 32 - Sala 901 — Telefone: 31-0266

TEXTO NA SEÇÃO "AQUI TV" NA SEGUNDA PÁGINA

REAGE A TV CONTINENTAL!

DEPOIS DE UM PERÍODO OBSCURO, VOLTA A EMISSORA DOS IRMÃOS BERARDO A TRILHAR O CAMINHO DO SUCESSO!

O aparecimento da TV-Continental marcou, de fato, um capítulo na história da TV no Brasil. Oferecendo uma imagem perfeita, tècnicamente nítida, aproveitou bem êsse aspecto para oferecer bons espetáculos artísticos. Mas o correr do tempo não permitiu que a sucessão dos programas confirmasse o sucesso da estréia e a telemissora das Laranjeiras atravessou um período crítico, não correspondendo à expectativa dos primeiros dias. Houve mesmo um período de larga dificuldade financeira que, pelo menos aparentemente, foi brilhantemente sobrepujada pelos irmãos Berardo. Quando a crise ia mais intensa lá pelo Canal 9, foi estabelecido contato com a Rádio Nacional, procurando a venda da TV-Continental à emissora da Praça Mauá.

Mas esta fase passou; reage a TV-Continental, não só no âmbito financeiro, mas também artístico, onde a MIDAS já levou o prestígio dos seus programas para as noites de têrças-feiras. Contratou Silveira Sampaio e os programas da Hebe Camargo, a cada dia que passa, agradam mais ao público. Reage a Continental, procurando alcançar, novamente, o sucesso da estréia.

Texto de JORGE VILLAR

CARLOS MACHADO apresentou, finalmente, a sua primeira produção para o Fred's, desde que adquiriu a chamada "buate das cem octanas", oferecendo ao público uma caricatura do bairro que se transformou na cidade mais cosmopolita do mundo, que é essa comentadíssima COPACABANA. Em "COPA-TOWN" são focalizados os "flashes" e "potins" do cotidiano, ressaltando os tipos mais conhecidos, como:

(Continua na 2ª página)

LOPO VENCEU PROVA DE FOGO!

Quando muitos pensavam que o período interino de govêrno do Deputado Lopo Coelho fôsse passar em branco, e que sòmente assuntos de somenos importância seriam sancionados pelo governador interino, eis que um grave problema, o da água, que poderia deixar uma população de quatro milhões de habitantes à míngua do precioso, se apresenta, requerendo urgente resolução. O Governador Lopo Coelho não mediu esforços, procurou seu colega do Estado do Rio, resolvendo, em definitivo, aquêle angustiante problema.

EX-MISS ISRAEL CANTA NA TV BRASILEIRA

Seu nome é MIRIAN RONI. O público a conhece dos programas musicais, onde tem atuado com muita freqüência, principalmente em "Espetáculos Tonelux", fazendo daquele "show" o seu ponto de contato com os apreciadores de valsas francesas, "blues" e "slows" americanos, czardas das estepes e às vêzes, até mesmo um samba. O encanto de MIRIAM RONI não se faz sentir, sòmente através de sua voz; sua presença empolga, sua personalidade cativa.

Vendo-a, todos querem saber quem é, de onde vem, como se chama? Mas poucos ficam sabendo que MIRIAN, graças à sua beleza, um dia não muito distante, foi a representante de Israel aos concursos de beleza, realizados nos Estados Unidos e Grã-Bretanha. Um dia ela descobriu o Brasil... e aqui ficou.

Seu mais recente sucesso é aquêle filme que anuncia o sabão Lux, onde sua beleza destaca, mesmo anunciando um produto comercial e faz o filmezinho por todos notado.

— Fico por conta — é MIRIAN quem diz — como me chamam de "Lollobrigida". Posso ter semelhança física com a estrêla italiana, porém tenho outra personalidade artística.

Jean-Paul Belmondo Vem ao Rio!

Furo na RTV para os fãs: Jean-Paul Belmondo, o grande ator de "Acossado", "Quem Matou Léda?", "A Francesa e o Amor" e "Como Fera Encurralada", chegará ao Rio na 2.ª quinzena de novembro. Outras notícias interessantes, na secção de cinema de Salvyano Cavalcanti de Paiva, hoje na 3.ª página.

MIRIAN RONI

"...tenho outra personalidade artística."

GONTIJO TEODORO

QUEM MANDA NO FUTEBOL?

Pronto, aí está o carioca sem o seu espetáculo dominical preferido: o futebol!

Os "cartolas" tanto fizeram que acabaram intrigando as tevês com o público, a ponto de apresentá-las aos torcedores de futebol como a megera dos fracassos financeiros de suas agremiações. Quem os ouvisse falar, e do assunto nada conhecesse, ficaria convicto de que as televisões são a causa do fracasso do futebol carioca.

Entretanto é sabido que o fracasso incide diretamente nos espetáculos apresentados pelos clubes de futebol que se tem mostrado abaixo da crítica.

Mas veio a necessidade do aumento dos ingressos. Nada mais justo, pois tudo não aumentou e não continua aumentando de preço? Por que só os ingressos do futebol, que afinal, não passa de "show" onde os "artistas" — os jogadores — são regiamente pagos, não deveriam aumentar?

Daí até a pressão feita aos deputados; à maneira antipática como o assunto foi colocado, inclusive com falsas comparações, como aquela de dizer-se que em Buenos Aires a coisa é diferente, tornou o assunto uma "guerra", onde os "cartolas", mais uma vez ludibriaram o público. Não é preciso conhecer a capital argentina para se ficar sabendo que lá não há estádios do Govêrno; são todos particulares; pertencem aos clubes; logo, a comparação fica fora de propósito, se não se justifica, a ponto de os dirigentes quererem mandar, aqui, no Maracanã, e com uma leve pitada de demagogia pode-se dizer — pertence ao povo.

Não somos contra os aumentos dos preços dos ingressos; não reivindicamos a presença da TV, sem pagamento, mas atentem bem para êsse lembrete, senhores dirigentes: afinal, o futebol vive do povo e para o povo, que pode um dia querer ter voz ativa no assunto!

CIRCULA COM O DIÁRIO CARIOCA

COTA INDUSTRIAL

Firma em grande desenvolvimento industrial e comercial aceita cotas de Cr$ 50.000,00. Negócio direto com a indústria. Renda de até 4%. Segurança absoluta, renda garantida e resgate imediato. Tratar com o Sr. Tito pelo telefone 54-3263.

Portella
a nova linha ...
informa:

IRIS BRUZZI NO TEATRO INFANTIL

Amanhã, domingo, às 11,00, a TV-Tupi apresentará, em seu Teatro Infantil, a peça de Elza Fiuza, "O Príncipe Encantado" com Iris Bruzzi, Monah Delacy, Zilka Salaberry, Roberto de Cleto, Edson Silva e Paulo Padilha.

ANTECIPADO O PROGRAMA

O programa "Fim de Semana", da TV-Tupi, hoje será apresentado às 20,18 h antecipando-se de 12 minutos no seu horário habitual.

uma nova dimensão de confôrto para o seu lar!

Aos dirigentes da Indústria de Estofados Paraizo, apresentamos as nossas felicitações, pelo progresso alcançado em cinco anos de atividades - e já hoje colocada no mesmo plano das organizações lideres em seu ramo. E auguramos que a continuidade dessa expansão constitua-se, no futuro, como brilhante reafirmação das glórias do presente e dos louros do passado!

CIA. DE TECIDOS JOSÉ GITTI - Tecidos para Colchões
INDÚSTRIA DE ARAMES CLEIDE S. A. - Arames de Aço
INDÚSTRIA DE MÁQUINAS "BRASCAN" LTDA. - Maquinaria
INDÚSTRIA DE RESÍDUOS TEXTEIS "GARNETEX" LTDA. - Algodão Cardado
MANTOVANI & CIA. LTDA. - Tecidos para Estofados
MOLAS "NO-SAG" DO BRASIL S. A. - Molas e Dobradiças
TECIDOS ARTÍSTICOS "TEAR" LTDA. - Tecidos para Estofados
TEXTIL J. SERRANO S. A. - Tecidos para Estofados

Colchões de Molas Paraizo Ind. e Com. S. A.

FÁBRICA E ESCRITÓRIOS: Estr. Vicente de Carvalho, 1159 - Tel. 29-5812 - Est. da Guanabara

AQUI TV

HAGA Y

HORA DA REMISSAO — Deixa esta, "seu" Chico José, que o senhor é uma camarada de muita sorte, e na certa nasceu com o Sul virado para a Lua, pois não é todo dia que o sujeito tem a sorte que o senhor tem. Basta dizer que já está podre de rico... Vosmecê, quando do festival no Teatro Santa Rosa, em benefício da vedetinha Dilma Cunha, fêz aquêle papelão disgraçado, negando-se a ajudar a menina só porque não ganharia tostão algum. Amanhã vai haver nôvo espetáculo — no Teatro Recreio, tome nota — e essa é a hora do senhor redimir-se perante a classe teatral e ante nós jornalistas. Seja o primeiro a chegar lá, o último a sair, cante até rebentar e saiba, ao menos, retribuir a acolhida que nós brasileiros dispensamos à sua pessoa. E' bom ser ajudado, pois não? Valeu alguma coisa aquela mãozinha que a Florência de Fátima lhe deu, quando o senhor andava por aí?...

COMENDADOR INDECENTE — Não tem conversa não, "seu" Silva Araújo — ou que outro imoral seja — mas o fato é que está havendo excessos no tipo criado pelo Murilo de Amorim Correia, ou seja, o Comendador Vitório, do "Riso". Ainda no sábado passado, dia 14 — só não viu quem não quis — êsse nosso amigo deu uma dupla "banana" (referimo-nos ao gesto obsceno, sim-senhores) diante das câmaras ao garçon que perguntara se êle e sua família biruta queriam siri, naquela cena do restaurante. Se vocês daí da TV-Rio, humoristas de araque, querem fazer dos telespectadores uns palermas, estão muito enganados. Saberemos como reagir. E quanto a nós (os jornalistas), estejam avisados: vai ser fogo na chocolateira! Vai ser o diabo!

UMA PERGUNTA — Cadê o Ascendino Leite, que não vê uma barbaridade dessa?

TRAVESSURAS — São uns travessos, mesmo, todos aquêles que têm responsabilidade por êsse programa que um certo senhor Golias teima ainda em apresentar às televítimas mil desta Rio de Janeiro heróica. E' fazer das tripas coração, porque o troço é mesmo de lascar o cano. O negócio é assim na base da cabeça de camarão...

MUNDO DA LUA — E, Heni, lamentamos muito, mas não vemos outra alternativa senão esta: aconselhar-lhe a deixar o quanto antes aquêles cacoetes antoniofranqueanos do ninguém e das três pancadinhas isolativas, que ao invés de isolarem mesmo as mandingas, dão, isso sim, uma urucubaca daquelas — daquelas de fazer gôsto! Sai logo dessa, minha filha, porque senão você vai viver eternamente no mundo da Lua, lá onde já está o introdutor dessa ignorância.

LAPIDAR — Há um quadro no "O Riso é o Limite" que é de uma burrice lapidar, e pelo visto seu autor é o Jota Maia de pendores negativos tantos...

UMA RIMA — O Vagareza é uma tristeza.

UMA NOTA — As risadas acanalhadas diminuíram na gincana dos domingos da TV-Tupi. Bom sinal.

A.P. SHOW — A.P. o quê? Chó, chó? Ainda bem...

PRÓS & CONTRAS

1 Até que o "Teatro de Comédias" apresentou uma peça acima do normal daquelas que têm sido encenadas. Mas quando chegou a hora do anúncio da firma patrocinadora, a coisa "engrossou". Entrou uma musiquinha "roskoff", indigna do espetáculo que estava sendo apresentado. Tinha-se a mesma sensação que estávamos assistindo ópera, de "smoking" e de tamanco... Pena, pois Yara Côrtes, Mirian Teresa e Teresinha Amayo estiveram soberbas.

2 A coisa mais gozada do mundo é ver a programação das emissoras, na parte de horários, falando em 20 e 37; 18 e 49 horas e algo semelhante, quando se sabe que os atrasos vão na casa dos dez ou mais minutos. P'ra que essa precisão, se os programas não entram no horário?

3 Muito lamentada a saída de "Interpol chamando", da programação do Canal 6.

4 Muito boa a promoção do Dep. de Relações Públicas do Canal 6, enviando um exemplar do romance de Érico Veríssimo, "Olhai os Lírios do Campo", ao cronista, para anunciar a próxima novela da TV-Tupi, baseada naquela obra do escritor gaúcho. Parabéns ao Caspary.

5 O Sr. Antônio do Passo, dirigente carioca de futebol, não gostou das piadas com os jogadores, contadas num programa da TV-Rio. Luiz Mendes entrevistou Antônio Carlos, que travestido de jogador de balípodo, mandou vários beijos para os seus familiares, à moda dos nossos "players" quando vão ao exterior. Pode não ter agradado ao dirigente, mas que é a expressão da verdade, lá isso é!

6 Programinha interessante é "Estampas Eucalol". Pena que o Paulo Monte não saiba onde colocar as mãos. Cida, a animadora, é uma bela "estampa".

7 Com a aproximação do fim do ano, começam a se movimentar os que acham que sem um título de "melhor" não podem viver...

8 A maneira mais fácil de burlar a censura está sendo posta em ação pelas emissoras cariocas. A censura libera um programa cheio de maiôs e piadas, para ser apresentado SOMENTE depois que as crianças já foram para a cama. Acontece que os ditos programas são gravados em video-tape e transmitidos em horários vespertinos, aos sábados e domingos, atingindo em cheio as crianças. "Seu" Ascendino, vamos agir, imediatamente, no assunto?

LIGIA RINELE atração do "COPA TOWN"

Gladys Ibañez, o liquidificador humano, é a principal figura feminina de "Copa-Town"

(Continuação da 1.ª página)

O intérprete da Saturin; o malandro do morro da Babilônia; o motorneiro que guiou os primeiros bondes da linha Jardim Botânico; o louco da praça do Lido; o maestro De Paula, pioneiro do "strip-tease"; as mariposas da Avenida Atlântica; as garotas da m o d a "Saint-Tropez"; a "strip-tease-girl"; o conde de Black Horse, com o seu "cha-cha-chá" e, naturalmente, El Rey de la Noche... — Renato Consorte é a principal figura do "show" e tem uma "performance" das mais destacadas, dando muito da sua versatilidade à composição dos tipos que interpreta. Rui Cavalcanti tem participação muito boa no espetáculo, brilhando em dois monólogos, que lhe valem calorosos aplausos. Monsueto é um fator decisivo no sucesso do "show", concorrendo não só com as suas apresentações pessoais, como com várias músicas, dentre as quais o samba "Copacabana de tal...", que provàvelmente será "coqueluche" das noites cariocas. Gladys Ibañez a cubana que tem o apelido de "liquidificador humano" — Mr. Eco é o autor — arrebata o público, quando dança. Marivalda, Ligia Rinele e Maria Cristina são lançamentos certos para o estrelato, enquanto se torna justo destacar Heloisa da Rosa, Manon Kroft e Lúcia Gerek, que despontam para o sucesso neste caricatural e alegre "COPA-TOWN". Na ficha técnica vamos encontrar os nomes de Edward Santos (Baía) na partitura musical; Dennys Gray na coreografia, sendo o "script" e a direção geral de Carlos Machado. "COPA-TOWN" marca o início de uma nova era para o "show-business" na orla Atlântica e a buate Fred's, que já se firma na tradição como casa de espetáculos noturnos, é a primeira a anunciar os espetáculos de Carlos Machado em Copacabana, apresentando ao seu numeroso público o seu 37.º "show". A julgar pela afluência dessas primeiras noites de "COPA-TOWN", o espetáculo está fadado a grande êxito, devendo permanecer em cartaz por muitos meses.

MAX NUNES HOMENAGEADO — Prosseguindo na série de homenagens aos programas, artistas e produtores da TV, a REVISTA DA TELEVISÃO distinguiu o festejado produtor humorístico do canal 6, Max Nunes, produtor da Buate do Ali Babá, com um diploma contando as assinaturas dos que, semanalmente, se encarregam dos comentários dos programas de TV. Estiveram presentes Liliana Renata, Sílvia de Leon Chalreo, Santos Alves e Alamir Carvalho, que na foto aparecem com o homenageado, Max Nunes e A*alone Filho, animador daquela atração do canal 6.

Angela Maria e Rodolfo estão na Bahia. Lá assistiram à pré-estréia de seu filme (rodado no México). 14.000 pessoas estiveram presentes, o cinema quase vem abaixo. Cartaz é cartaz, moçada.

Agradecimento n.º 1. De Arca Modas e Decorações e Sapatos Capri recebemos convite para o desfile que se realizará no dia 21-9-61 às 16 horas apresentando criações de V a r l ô Ribeiro (Criador da famosa linha brasiliana). Estaremos lá.

Agradecimento n.º 2 a 1.002.

Q u a n t o carinho, quanto amor, quanta dedicação, a gente encontra no Hospital dos Marítimos. Por tudo que fizeram por uma pessoa de nossa família, por t u d o quanto fazem e farão por todos os pacientes m i l agradecimentos aos Drs. Osvaldo Nazaré, Fuad Dauha, Lemos de Bastos, Edgar Falci, Augusto Panaro, à D. Vanile e à equipe de enfermeiras do 7.º andar do H.M.

Transcorreu dia 18 último, o aniversário natalício do Dr. Arlindo Mendes, residente à rua Voluntários da Pátria, 435, em Botafogo.

Cartas ao Papai

(VII)

Um comendador notório,
Que diz chamar-se Vitório,
Mete sempre a colherada;
Berrando com apetite
Pela empregada Judite
Só diz bobagens... mais [nada!

Mas há outro tão morrinha
Sem nenhuma piadinha
Que chego mesmo a ter dó;
O' morrrrrrinha, o' [morrrrrrinha,
Mostrando aquela boquinha
P'ra não dizer que está só...

Depois um ladrão grã-fino,
Que parece um bailarino
Pulando pela janela,
Pondo uns olhos tão matreiros
Pede duzentos cruzeiros
Ao entrar no quarto "dela"!

Lembrei-me de ir ao Nordeste,
Mas me dizem que é da peste
Que eu já perdi a coragem;
Aqui, com tanto aparato,
Também o mau cheiro é [mato,
Não vejo nisso vantagem!

...Dizes tu que andas [brigando
Pois pudera! Não escalves
Aquela mata vizinha
Que pertenceu à rainha...
Conselhos do

SANTOS ALVES

DISCOS Hynenny S. F.

● Informa O Jabuti, órgão oficial dos Discos Vila, que a viúva de Noel Rosa comunicou seu desejo de entregar àquela gravadora todos os objetos pertencentes ao mesmo, a fim de que a novel etiquêta organize o museu histórico do compositor patrício, cognominado de O Poeta da Vila. A mesa do botequim sôbre a qual Noel compunha seus maravilhosos sambas, já se encontra nos escritórios da Vila há algum tempo, e agora vem mais coisa por aí. ● Está uma beleza o compacto de Nanai para a mesma Vila. Dois sambas legais integram êsse 33: Acabaram com o Samba e Se Você Gosta de Sambas, ambos de sua autoria, e que foram levados por êle para os EUA, onde serão regravados. Gol de Garrincha para a etiquêta do Paulo Brandão. ● A meninada das gravadoras está funcionando cem por cento. O baiano Joãozinho, da Philips, faz-se presente com Dance Date, da Polydor, com diversas orquestras; Dizes que Gostas de Mim, com João Maria Tudela, o maior cantor da África portuguêsa, também da Polydor, e Danse-Party Chez Danik Patisson, com Francis Bay e sua orquestra, êste em sêlo Philips. ● Já a simpática Iva, da Copacabana, não faz por menos, e seguindo a orientação do mestre Guilhon presenteou-nos com Em Cada Estrêla uma Canção, com diversos artistas interpretando músicas de Newton Mendonça; Música do Coração, com o maestro Pachequinho e sua grande orquestra; Sucessos, com Lauro Paiva, um excelente elepê; Tonight my Love Tonight, com Ronnie Cord; Cantigas de Enganar o Tempo, com Marisa Barroso, que está simplesmente excelente nesse seu primeiro elepê para a etiquêta do caramujo, e Estas... são as Preferidas, com Osmar Milani e sua orquestra, provàvelmente um dos melhores discos dançantes do ano.

TEATRO SARCAST

Consummattum est...

Aí está. Porisso é que não aposto em corrida de cavalos. Que é prá não quebrar o rosto que mamãe beijou. Vá-se falar de "barbada"! Consummattum est... O simpático ex-nôvo Diretor do Serviço de Teatro, que tinha sua volta já cruzando o disco, parou na raia. E venceu o que dizem os bacanos: "o azar". Mas — qual em regime parlamentarista — a conceder colher de sôpa aos seus adversários, prometendo Edmundo realizar programa de Garcia. Dizem que a "classe" não engoliu a nomeação e que, E.M. teve uma posse cercada pelos que lhe são mais caros. Lá não fui por todos os motivos que não o de ódio e despeito ao dito senhor. Que Deus inspire mais êsse Moniz na linha ancestral dos melhores aragões, amén.

AS MULHERES NÃO RESISTEM

Este é o nome da comédia que Maria Olívia montou com sucesso, ali, na Escola Martins Pena. E que Gianni Ratto elogiou no mais puro cercamano. E que foi em homenagem ao prof. Luís Peixoto. Maria Olívia — que, nem por ser tão esguia, merece chamar-se Olívia Palito — é aquela môça que vimos por aí, imitando a Todor, a Becker, a Tônia-lucsssssssi!!!

CRÍTICA

Perguntam-nos "por que o sr. deixou de fazer crítica de espetáculos. Apenasmente não deixamos. Esta sarcástica figura vive assoberbada com a missão de atingir — em tempo recorde — os 3 mil sócios para o Clube dos Artistas do Rio de Janeiro. Daí, estar sem tempo para ir aos teatros. Não somos Noca, mas, voltaremos...

OBRA DE SANTA ENGRÁCIA

O Teatro Serrador está na contingência de repetir o Teatro Glória. Há três anos está em obras, com promessa de voltar a ser teatro. Ninguém viu a planta de reforma. O que se supõe, por essas e outras, é que teremos mais um... banco ou mercadinho. Esperem só. Arrivederci. Qui Sarcast, sempre alle domeniche.

LA PASSARELLE
cabeleireiros
tel. 47-9568
rua visconde de pirajá, 295
ipanema

COMENDO e aprendendo

Ivan Monteiro

CHATÔ: UMA BELEZINHA DE CASA — Voltamos nossas atenções nesta semana que passou, para um restaurante de nome Chatô, situado em Copacabana na Rua Anita Garibaldi. Um verdadeiro brinco as suas instalações e maravilhosa a sua cozinha internacional. O Chatô, funciona sòmente no jantar no horário das 19 horas à 1 da madrugada diàriamente. Aos sábados oferece uma exclusiva feijoada brasileira, a partir de meio-dia. Dissemos exclusiva feijoada, pela forma que é servida, pois o freguês ao contrário do que se encontra pôe aí, tem-se o privilégio de escolher aquilo que se gosta. Variadíssimo é o sortimento da feijoada do Chatô. Uma excelente pedida para os "gourmet".

●

GARÇONS DESATENCIOSOS E MÁ DIREÇÃO, estão afastando os fregueses do Restaurante CHALÉ, em Botafogo. E uma pena, pois de início os clientes deram todo apoio ao Sr. Taranto, que dirige aquêle estabelecimento. Se você está acompanhado se pretende jantar fora com a família e não quer passar pelo vexame de ser malíssimamente atendido pelos estúpidos garçons do Sr. Taranto, afaste-se do Chalé. São descorteses, interesseiros e só o atendem em função de gorjeta. E uma pena, pois nós que nos ocupamos dos bons lugares onde comer e passar horas agradáveis, lamentamos, pois êles tiveram nosso apoio, o que estamos retirando, enquanto perdurar aquêle estado de coisas no velho casarão da Rua da Matriz.

●

VAI MUITO BEM, o restaurante Verde Mar sob a direção do "maître" Fontes, grande conhecedor da cozinha internacional, lançou algumas inovações de boa aceitação por parte da seleta clientela da casa.

INFORMAÇÕES - INFORMAÇÕES - INFOR

Começaram a aparecer nas tevês os primeiros anúncios de artigos para o Natal. Também programas carnavalescos já estão ocupando espaços no vídeo. ● O programa "Reportagens de David Násser" focalizou trechos da vida de DOLORES DURAN. ● O "TRIO ODEMIRA" continua atuando no Canal 6. ● O teleator PAULO MORENO foi homenageado em Juiz de Fora, pela emissora local. ● "Ciranda de Pedra", de LIGIA FAGUNDES TELES, e "A Espera", de MARIA LUCIA CAVAZOTTI, serão os próximos cartazes do "Grande Teatro". ● Logo mais, às 22,35 h, a TV-Tupi apresentará o filme de longa metragem "A Esmeralda Fatal", com ALLAN CURTIS e SHEILA RYAN nos principais papéis. ● PAULO PÔRTO e IDA GOMES irão a Recife para a apresentação da peça "Os inimigos nos mandam Flôres", de PEDRO BLOCH, na TV Rádio Clube. ● O programa "Sessão das Cinco" está apresentando a novela "A Mulher Que Não Sabia Amar", com MARIA POMPEU, PAULO GOULART, JARDEL MELO E MOACIR DERIQUEM nos principais papéis. ● O "Grande Teatro" já começou a receber os originais para o segundo concurso de peças para televisão. ● SONIA DUTRA estreou ontem na TV-Tupi, no "Teatro de Comédias". ● Holanda é o país a ser focalizado amanhã, no "Crush ao Redor do Mundo", com HILTON GOMES. ● JOÃO MARTINS FILHO é autor dos escritos de "Rosinha e Janjão", pelo Canal 6. ● Numa produção de HAROLDO BARBOSA, MAX NUNES, SÉRGIO PORTO, ZIRALDO e ANTÔNIO MARIA, a TV-Tupi apresentará a partir de hoje, todos os domingos às 20,30 h, "Qual é o assunto?". ● No desempenho de FERNANDA MONTENEGRO, SÉRGIO BRITO e ITALO ROSSI, o "Grande Teatro" apresentará amanhã, a peça de Abílio Pereira de Almeida, "Santa Marta Fabril". ● BRICIO DE ABREU apresenta, pelo Canal 6, às sextas-feiras, 16,30 h, "As Máscaras Falam".

Drs. HOGO COTTA DOS SANTOS e ORLANDO JOSÉ ALVES
Cirurgia de crianças e adultos diàriamente de 14 às 18 h
Consultório:
Rua Siqueira Campos, 43 - S/902 — Tel.: 37-4381
CENTRO COMERCIAL DE COPACABANA

Agora no DIARIO CARIOCA
PAGINA IMOBILIARIA
PAGINA AUTOMOBILÍSTICA
"promovendo a primeira exposição de automóveis e acessórios".
BUREAU DE MATÉRIA LEGAL
"Publicações e informações da lei que rege as sociedades anônimas".
Aguardem Jean Pouchard. Apresentará as dez senhoritas mais elegantes da América do Sul.
DIARIO CARIOCA
O Máximo de Jornal no Mínimo de Espaço

RESTAURANTE E PIZZARIA
PAISANO
ESPECIALIDADE EM MASSAS
COZINHA INTERNACIONAL
Aberto até às 24 horas
AV. RIO BRANCO, 277
(Em frente ao ex-Senado)

PRATOS GREGOS
NACIONAIS E INTERNACIONAIS
ACRÓPOLIS
Aberto até 5 da manhã
RUA BARATA RIBEIRO, 32-B

lanchonete
ULI-ULÁ
RUA 7 DE SETEMBRO, 59
ALMOÇOS E JANTARES
MENU VARIADO

Bar Luiz
R. Carioca 39
CHOPP CLARO E ESCURO
Aberto Até 24,30
FECHADO AOS DOMINGOS
Serviço Rápido
Frios e Minutas

Beba-o com orgulho!
BRAZILIAN CLUB WHISKY

NO MUNDO DAS BEBIDAS

Qual o objetivo do homem ao procurar o álcool? É difícil de dizer. Uns bebem realmente com uma objetividade, enquanto outros o fazem sem qualquer objetivo. Quanto aos efeitos, são também os mais diversos, de indivíduo para indivíduo, pois que atua no organismo de maneira diferente em cada um. Pode-se obter efeitos psicológicos que transmitem sensações maravilhosas e vencer certos impulsos de timidez, atingindo um perfeito estado euforístico. Mas isso não acontece com todos e é esta uma felicidade transitória que ilude e pode conduzir ao vício sob a forma de toxicomania, matando o que era a primitiva sensação de prazer legítimo. Há ainda os que bebem e adquirem uma nova personalidade: casmurros ou alegres, loquazes ou valentes, as reações são inúmeras e imprevisíveis.

Infelizmente é êste o quadro sintomático do alcoolismo — um dos males sociais mais terríveis e que nenhuma lei conseguiu ainda, no mundo inteiro, fazer cessar. Os Estados Unidos tentaram com a "lei sêca" uma solução, mas nada se pôde fazer, principalmente porque êste não seria o caminho certo e os interêsses econômicos resistiriam como aconteceu e depois, entre beber com elegância e arte e tornar-se um viciado, vai uma grande distância. Uma pessoa de caráter bem formado e personalidade sóbria não corre o risco de enveredar pelo vício e é para êstes então que o álcool não oferece nenhum perigo e sim momentos de suave prazer. Meio de estabelecer contatos e boas relações, a bebida faz de um solitário e egocêntrico, um bom camarada que se associa a outros para as agradáveis tertúlias de bar. Beber sòzinho é vício, enquanto que em companhia de alguém transforma-se num bom hábito, se usado com moderação.

Visando o lado favorável da bebida é que o Arcebispo de Gales, declarou num panfleto da sua igreja, que "as bebidas alcoólicas são um presente de Deus e é bom que sejam feitas e é bom que as divulguem sempre que não haja liberdade de seu mau uso. Deus nos deu a faculdade de discernir o uso dos presentes perigosos, sàbiamente." Para o eclesiástico de Gales, portanto, a bebida é também uma dádiva de Deus e apenas devemos saber usá-la como outras tantas coisas boas que a vida nos proporciona e que são igualmente perigosas, se delas abusarmos. O piedoso arcebispo está, pois, com a razão e não é à toa que de lá daquelas proximidades, proceda o melhor uísque do mundo.

Ainda agora, com a primazia do ineditismo, chega ao nosso país, mais um uísque digno não só dos que o criaram lá nas destilarias de Glasgow, mas também de todos aquêles que apreciam a maciez e o aroma do mais puro uísque.

Êste uísque aqui surge após o seu histórico período de envelhecimento que alcança até 7 anos e em todo o seu magnífico "blend" em que entra o malte puríssimo das gramíneas que germinam no solo fértil da velha Escócia. Old Saint Andrews é o recém-vindo e os perfeitos conhecedores saberão distinguí-lo.

Nossa receita de hoje é uma dose de uísque Old Saint Andrews, com duas pedras de gêlo e a certeza de que, para o paladar apurado e fino dos bem nascidos, é o quanto basta.

Abraços de

MRS. DRINK

Lucy, um encanto que canta

Êste tem sido um ano feliz para a morena Lucy Rosana. Suas aparições constantes nas três telas iluminadas da cidade, levaram-na a uma posição invejável na lista ambicionada dos artistas preferidos do grande público. Resultado justo de um trabalho correto e perseverante de vários anos. Se bem que divulgada com parcimônia pelas colunas e revistas especializadas, LR (beleza e categoria vocal) vai estendendo suas atividades às terras da paulicéia, através de apresentações sucessivas, além de investidas semanais em várias cidades do *hinterland*. Um nome (certo) em cogitações para as célebres classificações de fim-de-ano.

...*"Cansei de mostrar as pernas! agora quero mostrar que também tenho talento."*

O REI DO CHA

Estreou segunda-feira passada na TV-Rio, no programa *Noite de Gala*, HAROLD NICHOLAS, o mais completo *show-man* da Europa da atualidade. Americano de nascimento (EUA), porém radicado há algum tempo na Cidade-Luz, HN, que tem pouco mais de 30 anos de idade, já atuou em vários filmes, dentre êles *Os Piratas*, ao lado de Gene Kelly. Seu *forte*, no entanto, são as revistas musicadas, e recentemente trabalhou ao lado de Josephine Baker, Jacqueline François, Jacques Pills, Caterina Valente, Dorothy Dandridge (sua ex-espôsa) etc. HN, além de ser um exímio sapateador, canta em vários idiomas, tornando-se um caso sério quando baila o *Cha Cha Cha das Secretárias*, seu grande sucesso. No mundo fonográfico, pertence à Philips, e dêle temos editado aqui o elepê *O Fabuloso Harold Nicholas*.

DILMA'S SHOW

Artistas de rádio e televisão cariocas, tendo à frente a atriz Mara di Carlo e o ator Sérgio Roberto, farão realizar amanhã um espetáculo no Teatro Recreio (gentilmente cedido por Válter Pinto), cuja renda reverterá em benefício da vedetinha Dilma Cunha.

Como se sabe, Dilma foi mutilada no rosto pelo padrasto, e está precisando de novos auxílios para que possa fazer uma plástica na face e fique em condições de trabalhar. Seus colegas de atividade artística (TV, rádio e teatro) já realizaram um espetáculo no Teatro Santa Rosa, cuja renda pagou as primeiras intervenções. (Sôbre o show de amanhã, ler também a seção AQUI TV, na página 2. O HAGA Y está meio-furioso...).

SILVESTRE ENTREGA PREMIOS

Deixando "O Riso é o limite", J. Silvestre é visto, agora, animando o "Biscoitestе", nova atração do canal 13. Na foto êle aparece premiando a vencedora, D. Estela R. de Carvalho, vitoriosa nos teletestes do programa, que é apresentado aos sábados, a partir das 20 horas.

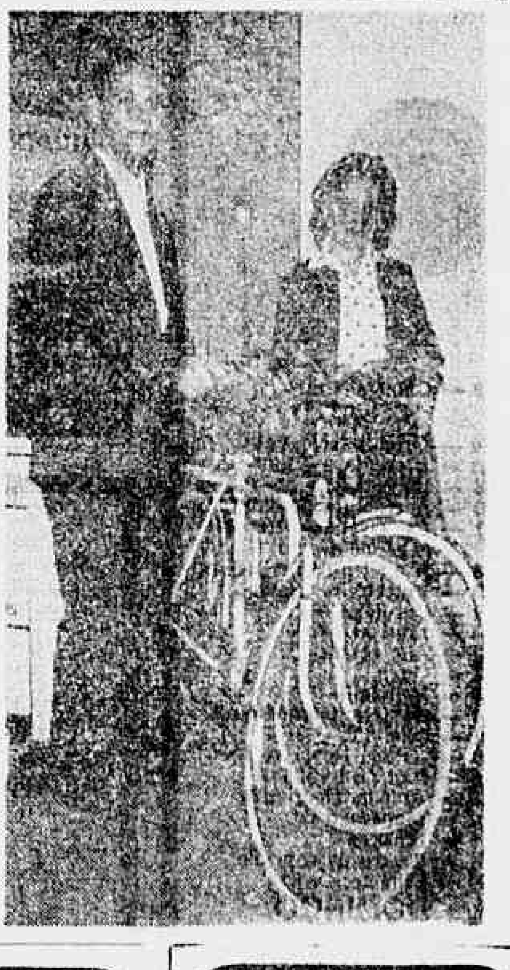

Rebolassoli ofolodito

Liliana Renata

MEU velho amigo: Longe no tempo ficaram aquelas noites em que um jovem e tímido estudante — de porte esguio, tez pálida, e negros cabelos — se afundava na poltrona dos teatros e sonhava com a ribalta. Aquêle jovem continua a sonhar. Novos sonhos povoam sua agora prateada cabeça — numa constante, numa insatisfação de todo ser inteligente — mas os de então se tornaram, de há muito, realidade.

Aí estás — Sergio — homem feito: completamente artista e impressionantemente belo dentro da autenticidade de tua arte. Quanta saudade, meu amigo, me trouxeste na segunda-feira. A beleza do espetáculo que realizaste, emocionou-me terrivelmente. Rio, São Paulo, Campinas... Tive saudade de mim mesma! Bandido!

O passado ficou no passado e eis o presente: eu a escrever-te e tu a produzir coisas maravilhosas como a que foi teu desempenho em "Gonzaga", esta obra que um poeta escreveu e outro adaptou para TV. Poesia e TV: coisa nem sempre conjugavel, mas não para ti que és o poeta da TV. Foi mesmo um grande espetáculo o que dirigiste na comemoração ao 5º aniversário do teu Grande Teatro. O Talento estêve presente n apessoa de Paulo Padilha e Waldir Maia. Divina foi a Fernanda; e tu, Sergio, que fôsses um dia: SERGIO BRITO.

●

UM bôlo alto, alto... Alvo, alvo, alvo. No cimo: um bonequinho de prêto; uma bonequinha de branco. Uma cartola; uma grinalda.

Chegara a hora. Os convidados reclamavam uma fatia. U'a mão de menina-môça empunhara a longa faca. A lâmina porém de nada valeria naquela mão trêmula. Viera então u'a mão forte, viril, segura. Agazalhara de leve, mas resolutamente, a mão trêmula. Um olhar, um sorriso... Confiantes, as duas mãos se uniram e nunca mais se soltaram.

Nove anos são passados. E, de repente, esta semana, Marly e Rubens Monteiro comemoraram mais um aniversário dessa aliança.

Ouça, ex-menina-môça de Vila Isabel: continue — para todo sempre — aceitando a mão viril que ampara sua fragilidade de mulher.

●

COMO bom "public-relation" que também é, o moreno resolveu fazer contato com as meninas... Mas depois de meia hora — no maximo — êle começa a chorar. As lágrimas brotam de seus olhos porém êle, surpreendentemente, não se emociona. Disse até — aos amigos — que a primeira vez se emocionara, mas, com o tempo, foi se acostumando ao contato.

Naturalmente vocês aí devem estar ansiosos para decifrar a charada. Lá vai a última chance: Deriquem cobre os olhos... para melhor enxergar. Que é? — Não "mataram"?... Mas é fácil: Moacyr Deriquem, o ator-sexy, aderiu as lentes de contato; logo, as "meninas" são as de seus... Que vocês estavam pensando?!

●

"PARABENS. Detentor prêmio Festival dos Festivais" — O môço loiro — o diretor de cinema Paulo César Saraceni — leu o telegrama e ficou quase na mesma. Êle sabe que deve ser à respeito de mais um prêmio que vem se juntar aos outros vários, pelo seu documentário "Arraial do Cabo". O que não sabe é onde fica êsse festival-dos-festivais. Nem nós. Procura-se quem saiba. Dê-nos uma luzinha, ó Salvyano!

●

"L'AVENTURA" está em cartaz. Como aconteceu com "Rocco e i suoi fratelli", tive o privilégio de ser a primeira pessoa brasileira a assistir também a êste fabuloso filme. Aconteceu em Roma, por ocasião de sua apresentação à imprensa, ainda nos estúdios, e o que é maravilhoso: sem nenhum corte. A talentosa Mônica Vitti convidou-me então à sua casa, e, entre muitas coisas que me contou, lembro-me de um dos casos pitorescos acontecidos durante a filmagem que se realizou numa ilha perdida no mar. É Mônica quem relata:

— Certa vez caiu uma tromba d'água. Ficamos apavorados e um dos indígenas que era tido como o feiticeiro local, estendeu a perna e fêz o sinal da cruz. Como por encanto, tudo serenou. Milagre ou não, não sei; mas o fato foi presenciado por quarenta pessoas. O pitoresco foi que Antonioni, empolgado que ficara com o insólito espetáculo, apressava-se a filmá-lo e ficou uma fera: "Quem foi o idiota que me estragou a cena?! — indagou furioso — Quem foi que mandou parar a tromba?!" A gargalhada foi geral; só então, Antonioni caiu em si.

Michelangelo Antonioni, como sabem, é o diretor do filme. O que nem todos sabem é que êle é tarado pela estrêla; isto é: pela fabulosíssima Mônica Vitti, cujos cabelos também trabalham maravilhosamente em "L'Aventuran".

●

FLORIANO, o sulista que fundeou uma gondola no pôsto seis, revelou-nos sua intenção de fazer um abatimento de 10% nas despesas dos artitsas e jornalistas que compõem sua clientela diária. Adoramos espaços siderais esta medida. Mas não fique na intenção apenas. Floriano: faça logo. Há duas semanas você subiu os preços, verdade? Nesta, entre com o desconto. Como? Mas é lógico que é apenas para jornalistas militantes, mesmo, e artistas, idem! Portanto, meus amigos, os 10% os esperam... e vamos no "La Gondola".

ACADE Informa:

No proximo dia 30 (Dia do Comerciário), será realizado um grande "show" no Teatro João Caetano em homenagem aos comerciários. Esse aviso nos foi transmitido pelo ilustre Sr. Costa, diretor-presidente da Associação dos Comerciantes de Aparelhos Doméstico-Elétricos.

TeleCRITICA

SYLVIA DE LEON CHALREO

O Grande Teatro comemorou o seu quinto aniversario contando um total de 250 peças levadas ao vídeo da Televisão Tupi. Os seus programas de aniversario selecionaram sempre bom repertorio: "Em cada coração um pecado", "Ralé" de Maximo Gorki (uma boa adaptação), "Floradas na Serra" de Dinah Silveira de Queiroz, "Terras do Sem Fim", um dos seus mais importantes feitos de Jorge Amado e agora, "Gonzaga" ou a "Revolução de Minas", de Castro Alves.

O drama de Castro Alves foi adaptado, produzido, dirigido e interpretado por Sergio Brito: para cada tarefa teríamos uma seqüência de elogios que já se tornaram repetições — isso quando se da audiência aos telespectadores e aos entusiastas. Assistimos o desenrolar da historia que é nossa historia, empolgadas pela fabulosa poesia na obra de um jovem aos 19 anos e que seria uma das maiores glórias do Brasil. É impossível nivelar Castro Alves com todos os seus interpretes. Sergio foi realmente um Gonzaga com elan patriótico e romantismo de jovem apaixonado encontrou em Fernanda Montenegro uma Marília admiravel. Falar em Fernanda significa permanecer no elogio merecido para os seus menores passos, que vai crescendo nas grandes cenas e culmina naquele recitativo que é o poema imortal do poeta baiano. O fundo musical ligado ao painel de Portinari e a declamação de paixão e heroismo, mereciam palmas, grande o espetáculo terminou. Os tipos com os seus interpretes, estiveram corretos, principalmente Waldir Maia (pena, a cabeleira ariana) no prêto escravo; Marilena Carvalho, na escrava Carlota; Padilha, no Governador; Italo Rossi, no Cláudio Manoel da Costa; Sergio Viotti, no Padre e Francisco Cuoco no Tiradentes (apesar dos ss prejudicando as falas). Aldo de Maio não foi um Joaquim Silverio muito convincente e a sua cabeleira não ajudava na composição do traidor — faltava força. A Direção parece não ter dado muita atenção a Labanca e quando estêve no vídeo a enquadração foi infeliz, a marcação não valorizou plasticamente o quadro. Os figurinos não convenciam de uma maneira geral — certos personagens pareciam mais saídos de uma escola de samba e isso é inexplicável para a experiência do artista e do figurinista que é Sorensen. Os cenários de Alexandre Magno estiveram à altura e a sonoplastia funcionou muito bem.

Roberto de Cleto

"Telecrítica" compartilha no aniversario do Grande Teatro e a Revista da Televisão vai conferir a Sérgio Brito e sua equipe um Diploma de Honra, comemorando o seu 5.º aniversario.

O teatro de TV Kibon apresentou domingo mais um programa selecionado. A peça de Maria Ignês Souto de Almeida — "Exposição 1953" — teve a direção de Roberto de Cleto que realizou um bom trabalho. É uma historia vivida em Porto Alegre, durante a grande exposição. A produção de Fábio Sabag teve em seu elenco: Zeni Pereira, muito boa na empregada; Suzi Arruda e Paulo Padilha, os pais das môças e Tereza Amayo e Germana Delamare com bom desempenho e Sérgio Viotti, como sempre, muito bem na sua composição. Os cenarios de Nivaldo Perdigão e a iluminação de Mário Pagés.

O Teatro Brastemp apresentou desta vez um melhor espetáculo — "O Banquete" de Lúcia Benedeti, com Natália Tinberg, Miriam Nehler e Mauro Mendonça. Foi agradável assistir a conhecida peça com excelente trabalho de Natália que permaneceu fiel ao seu personagem, merecendo ser anotada a boa direção de Flavio Rangel. A filha, que foi Miriam, teve uma boa atuação e Mauro Mendonça, o pai — todos contracenaram bem. Certas marcações perderam um pouco plasticamente mas o teatro de Lúcia Benedeti foi bem sucedido. O "banquete" é uma peça baseada numa crônica de Dinah Silveira de Queiroz e o assunto bem desenvolvido teatralmente.

Uma novela de romance famoso está indo ao ar com os seus rapidíssimos capítulos — "Olhai os lírios do Campo" de Érico Veríssimo — mais para adiante daremos a nossa opinião.

NOVOS FILMES DE PROPAGANDA DO SEU REPÓRTER ESSO

Por vários anos seguidos, os produtos ESSO tem conquistado o galardão máximo dos filmes comerciais pela TV, mercê da sua bem cuidada programação exibida no intervalo de notícias do «Seu Reporter Esso». Tão grande tem sido a repercussão dos desenhos animados que anunciam os produtos Esso, que no carnaval, quando os foliões já se fartaram de cantar os chamados sucessos musicais, entoam, com a orquestra, o «Só Esso dá ao seu carro o máximo...». As «continhas» conquistaram as crianças brasileiras, que as distinguem, onde quer que elas apareçam. O cantor de ópera, que começa cantando um trecho da «Carmem» de Bizet e se zanga e termina entoando o «Só Esso ...», vai agora voltar, numa continuação dêsse interessante desenho feito para divulgar os produtos e bons serviços Esso.

Cabe ressaltar o trabalho de criação, seleção e programação dêsses «comerciais», onde destaca o trabalho profícuo da McCann Erickson Publicidade, Agência que produz «O Seu Repórter Esso»!

Gente de TV

ISOLDA

JOSÉ PAULO LYRA

É com grata satisfação que ilustramos, hoje, com a figura simpática de Isolda Maria Freire, uma das ótimas revelações que a TV-Rio tem apresentado. Isolda é garôta-propaganda das mais promissoras e vem se destacando com bastante brilho em dois bons programas: Bat Masterson e Sucessos Musicais Wilman Xavier.

Carioca, bonita, solteira, e está cursando a Faculdade Católica e se preparando para a cadeira de Serviço Social. Foi levada para a televisão por Gracinda Freire, e com apenas duas semanas de vídeo foi convidada pela Esquire para fazer diversas apresentações no programa Big-Lar-Show. Isolda espera, brevemente, ter um programa infantil.

Aponta como incentivadora de sua carreira: Silvio Ouchida, um dos bons cenógrafos da televisão; Rony Ramos e Mauricio Coelho.

Dentre os grandes nomes artísticos que conhece cita: Ema D'Avila e Francisco Anísio.

Cinema

SALVYANO CAVALCANTI DE PAIVA

Jorge Guinle é o nôvo vice-presidente da Fox Film do Brasil, e a posse foi segunda-feira última. O milionario-democrata, o comerciante e industrial progressista, o cidadão consciente das suas responsabilidades Jorge Guinle muito poderá fazer, ao lado do eficiente e sempre simpático Harry Anastassiadis, pelo futuro da conhecida distribuidora de filmes. De parabéns estão o comercio cinematográfico, a critica e os aficionados. O bom-gosto de Jorge Guinle (apreciador de jazz, samba, uísque e mulheres bonitas), sua comprovada capacidade de administrador em diferentes empreendimentos, seu reconhecido talento, seu otimismo contagiante, tudo faz crer um futuro promissor para a Fox, uma administração profícua. Outros não são os nossos votos: "Good luck", J. G.

✪

De Amy B. Courvoisier, delegado da Unifrance Film no Brasil, recebemos uma comunicação importante: a realização em futuro próximo de um festival de obras-primas tidas como "malditas" para a bilheteria. Alguns dos filmes franceses mais difíceis, bons, bem imaginados e executados, desfilarão nessa semana de gala, Que possivelmente será abrilhantada pela presença de Françoise Arnoul, a tentadora e expressiva atriz, uma das mulheres mais atraentes do moderno cinema francês. Certa, mesma é a vinda, em meados de novembro, de Jean-Paul Belmondo, o "terrível", que, aliás, está esta semana em cartaz em duas produções. Boas vindas, Françoise! Boas vindas, Belmondo.

✪

Também Harry Stone, delegado dos produtores americanos no Brasil, anuncia a chegada próxima, para entrevistas com a imprensa especializada e contatos com os fãs, da encantadora Janet Leigh e do seu marido, o ator Tony Curtis. Sejam benvindos!

✪

Roberto realizou uma prévia especial para a imprensa de "A Grande Feira" que, afirma-se, é um filme importante da moderna geração de realizadores nacionais. Todo feito em Salvador, o filme tem lançamento marcado para breve no Rio. Infelizmente, não pudemos comparecer à sessão especial. Mas, a crer nos que viram "A Grande Feira", o diretor de "Redenção" caminhou muito.

✪

E Rui Guerra está quase terminando "Os Cafajestes", produção de Jece Valadão, filme cheio de violência e erotismo (felizmente). Norma Benguel, numa seqüência tomada em Cabo Frio, aparece inteiramente nua. Os puritanos já estão indóceis.

STANDARD
reúne em um só todos os móveis de sua residência

Armário
COPACABANA
ADQUIRA PELO "PLANO STANDARD" PREÇO A VISTA EM 10 PAGAMENTOS
Sob medida
em madeiras ou côres à sua escolha também em formiplac
Sugestões e orçamentos SEM COMPROMISSO
Exposição e vendas
MÓVEIS STANDARD
NO RIO:
TIJUCA
Rua do Matoso, 260 - Tel. 54-3263
CATETE
Rua do Catete, 338 loja 24
COPACABANA
R. Barata Ribeiro, 418 s/103 - Tel. 37-8460
EM SÃO PAULO:
Rua Coimbra, 32 - Tel. 9-4530

DKW
oficina especializada
REGULAGEM E MECANICA EM GERAL

Luiz Azzariti
ex-funcionário da Auto-Union
RUA DOS ARCOS, 19
Tel.: 42-6660

UM PASSO À FRENTE NO JORNALISMO ESPECIALIZADO
REVISTA DA TELEVISÃO

ALFAIATARIA FRANCESCO
LARGO DE S. FRANCISCO, 26 - GRUPO 610
Tel. 43-5199

CHURRASCARIA MANON RESTAURANTE
"LUNCHES MANON" A PARTIR DAS 15 HORAS — DIARIAMENTE CHURRASCOS
LARGO DA CARIOCA, 18 — TEL.: 42-4797

BEBA COM ORGULHO

BRAZILIAN CLUB WHISKY

TV RIO

INFORMA A PROGRAMAÇÃO DA SEMANA

SEGUNDA-FEIRA

16,35 — Longa Metragem.
16,26 — Vesperal Trol.
18,55 — Reportagem Ducal.
19,05 — Patrulha Rodoviária.
19,40 — Tele Jornal Pirelli.
20,00 — Ivanhoe.
20,35 — Reportagem Ducal.
20,45 — Noite de Gala
22,50 — Reportagem Ducal.
23,00 — Pingos nos II.
23,35 — Reportagem Ducal.
23,45 — Programação de amanhã — Encerramento.

TÊRÇA-FEIRA

16,55 — Semana 13.
18,00 — Repórter Mirim.
18,25 — Vesp. Animada Trol.
18,55 — Reportagem Ducal.
19,05 — Roy Rogers.
19,40 — Tele Jornal Pirelli.
20,00 — Discoteca do Chacrinha.
20,30 — Reportagem Ducal
20,40 — O Nordeste da Peste.
21,10 — Estampas Eucalol.
21,40 — Matts Dillon.
22,15 — Nossa Cidade.
22,50 — Reportagem Ducal.
23,00 — Homens & Negócios.
23,30 — Cine TV 13.
23,45 — Reportagem Ducal.
23,55 — Programação de amanhã — Encerramento.

QUARTA-FEIRA

16,55 — Alegria de Cozinhar.
17,25 — Cine TV-13.
17,50 — Cirquinho do Titio.
18,23 — Vesp. Animada Trol.
18,55 — Reportagem Ducal.
19,05 — Gladys e seus Bichinhos
19,25 — Cine TV-13.
19,40 — Tele Jornal Pirelli.
19,58 — Show 713.
20,41 — Reportagem Ducal.
20,49 — Rio, 25.ª Hora.
21,42 — Teatro Charles Boyer.
22,15 — Êles e Elas.
22,50 — Reportagem Ducal.
23,00 — Atrações Mauá.
23,50 — Reportagem Ducal.
24,00 — Programação de amanhã — Encerramento.

QUINTA-FEIRA

17,30 — Lassie — Reprise.
18,00 — Clube do Titio.
18,25 — Vesp. Animada Trol.
18,53 — Reportagem Ducal.
19,05 — Fúria
19,40 — Tele Jornal Pirelli.
20,00 — Sua majestade o cartaz.
20,30 — Reportagem Ducal.
20,40 — Depois do Sol.
21,10 — Ivon Cury é assim
21,36 — Musical Rio.
22,15 — Século XX.
22,50 — Reportagem Ducal.
23,00 — Encontro com a Imprensa.
23,50 — Reportagem Ducal.
24,00 — Programação de amanhã — Encerramento.

SEXTA-FEIRA

16,33 — Atrações do Rio.
17,50 — No reino dos brinquedos.
18,23 — Vesperal Trol.
18,55 — Reportagem Ducal.
19,05 — Ramar das Selvas.
19,40 — Tele Jornal Pirelli.
20,00 — Noite Cariocas.
21,20 — Reportagem Ducal.
21,30 — Gessy.
22,00 — Os 4 homens justos.
22,35 — Resenha Firestone.
22,50 — Reportagem Ducal.
23,00 — Tele Repórter FNM.
23,30 — M. E. C.
24,00 — Reportagem Ducal.
24,15 — Programação de amanhã.

SABADO

12,00 — Cine Matinée dos sábados.
13,56 — Clube do Titio.
14,51 — Roy Rogers.
15,24 — TV-Catch Firestone.
16,22 — Bat Masterson.
16,55 — Século XX.
17,28 — Resenha Firestone.
17,40 — Ginkana Kibon.
18,32 — Ritmos S. Simon.
18,55 — Reportagem Ducal.
19,05 — Vitrine Musical Jaguarê.
19,40 — Tele Jornal Pirelli.
20,00 — Biscoiteste Duchen.
20,30 — Reportagem Ducal.
20,40 — O Riso é o Limite.
21,40 — The best of the host.
22,15 — Simonetti Show — 1. parte.
22,50 — Reportagem Ducal.
23,00 — Simonetti Show — 2.ª parte.
23,25 — Roteiro das Artes.
23,50 — Reportagem Ducal.
24,00 — Programação de amanhã.

DOMINGO

12,10 — Cinelândia Matinal
12,18 — Fúria.
12,50 — O Riso é o Limite.
13,50 — O mundo de sua poltrona.
14,10 — Sucessos musicais.
14,30 — Teatro Charles Boyer.
15,05 — Cine TV-13.
15,35 — Angela Maria canta.
15,55 — Reportagem Esportiva Firestone-Caracu.
18,03 — Reportagem Ducal.
18,11 — Cachorro Delegado.
18,39 — Lassie.
19,12 — Domingo Alegre.
20,15 — Reportagem Esportiva Firestone-Caracu.
21,02 — Bat Masterson.
21,40 — TV-Rio Ring.
23,40 — Reportagem Ducal Esportiva.
23,50 — Comentário Político.
24,00 — Programação de amanhã — Encerramento.

Ron MONTILLA

TV TUPI

O MELHOR RON DO MUNDO

SEGUNDA-FEIRA

12,00 — Rêde Belo Horizonte-Rio.
13,35 — Cadeia S. Paulo-Rio.
15,28 — Reportagem externa.
17,00 — Sessão das cinco.
18,03 — Saci Pererê.
18,25 — Rosinha e Janjão.
18,52 — Curumim.
19,00 — Umas e outras.
19,27 — Patrulheiros.
20,00 — O seu Repórter Esso.
20,18 — Ao redor do mundo.
20,46 — Francisco José.
21,14 — Grande canastra.
21,42 — Entrevista.
22,15 — Aí está a notícia.
22,13 — Musical.
22,21 — Grande teatro.

TÊRÇA-FEIRA

12,00 — Rêde Belo Horizonte-Rio.
13,30 — Rêde São Paulo-Rio.
15,30 — Musical.
16,00 — Boa tarde.
17,00 — Sessão das cinco.
18,03 — Verinha conta uma história.
18,28 — O falcão negro.
18,56 — Curumim.
19,04 — Musical.
19,11 — A moda Ban-Lon.
19,39 — Olhai os Lírios do Campo.
20,00 — O seu Repórter Esso.
20,18 — Desafio ao homem.
20,51 — As memórias de Churchill.
21,57 — Musical.
21,24 — Irmãos Brannagan.
21,57 — Musical.
22,05 — As grandes reportagens de D. Nasser.
22,33 — Aí está a notícia.
22,41 — Noticiário internacional.
22,59 — Anfitrião-61.

QUARTA-FEIRA

12,00 — Rêde Belo Horizonte-Rio.
13,30 — Rêde São Paulo-Rio.
15,30 — Musical.
16,00 — Boa tarde.
16,55 — Sessão das cinco.
17,15 — O mundo é da criança.
18,08 — Desenhos animados.
18,20 — Sabatinas.
18,53 — Guguta e Tião.
19,19 — Curumim.
19,27 — O menino do circo.
20,00 — O seu Repórter Esso.
20,18 — Alô querida.
20,36 — Wyatt Earp.
21,09 — The Red Skelton show.
21,42 — Musical.
21,50 — Grande Ring Cássio Muniz.

QUINTA-FEIRA

12,00 — Rêde Belo Horizonte-Rio.
13,30 — Rêde São Paulo-Rio.
15,22 — Vamos falar de saudade.
15,50 — Boa tarde.
16,48 — Desenhos animados.
17,01 — Sessão das cinco.
18,00 — Clube mirim.
18,28 — Curumim.
18,36 — Aventuras de Fred e Carequinha.
19,01 — Musical.
19,06 — I love Lucy.
19,39 — Olhai os Lírios do Campo.
20,00 — O seu Repórter Esso.
20,18 — Papai sabe tudo.
20,51 — Espetáculos Tonelux.
21,34 — A grande jornada.
22,02 — Aí está a notícia.
22,10 — Musical.
22,18 — A Cidade na TV.
22,46 — Musical.
22,54 — Falando francamente.

SEXTA-FEIRA

12,00 — Rêde Belo Horizonte-Rio.
13,30 — Rêde São Paulo-Rio.
15,30 — Reportagem externa.
16,33 — As máscaras falam.
17,00 — Sessão das cinco.
18,00 — Cecy, Porã e Poty.
18,27 — Neyde no país das maravilhas.
18,53 — Curumim.
19,01 — Ídolos de todos os tempos.
19,19 — Amostra grátis.
19,27 — Steve Canyon.
20,00 — O seu Repórter Esso.
20,18 — Risonautas.
20,46 — 3 a 3.
21,14 — Buate do Ali Babá.
21,42 — Travessuras do Golias.
22,10 — Suspense Hitchcock.
22,43 — Aí está a notícia.
22,51 — Musical.
22,59 — Câmera Um.

SABADO

11,50 — Crônica semanal.
12,00 — Steve Canyon.
12,33 — Reportagem do Pallut.
13,03 — A reabilitação em foco.
13,31 — As Grandes Reportagens de David Nasser.
14,00 — A e r t o n Perlingeiro
16,23 — Futebol de Salão.
17,45 — Curumim.
17,45 — Musical.
17,53 — Alô, brotos.
18,21 — Circo.
18,49 — Musical.
18,54 — Os três mosqueteiros.
19,27 — Cine-TV.
20,00 — O seu Repórter Esso.
20,18 — Fim de semana.
21,39 — Amália Rodrigues.
22,07 — Maneco e eu.
22,25 — Musical.
22,31 — Teatro de comédia.
23,30 — Filmoteca

DOMINGO

12,00 — Feirinha da cidade.
12,30 — Clube do guri
13,35 — Museu do futebol.
13,53 — Musical
14,00 — Grande teatro infantil.
14,53 — Reportagens Esportivas
17,37 — Ginkana.
18,24 — Programação variada
19,27 — Rin-Tin-Tin
20,00 — Reportagens esportivas
20,33 — Qual é o assunto?
21,23 — Musical.
21,36 — Teu nome é mulher.
22,04 — The gale storm show.
22,37 — Musical.
22,45 — Cine Tupi.

VODKA ORLOFF

TV CONTINENTAL

O PRIMEIRO NOME EM VODKA

SEGUNDA-FEIRA

18,03 — Manchete do dia.
18,10 — Edifício femina.
18,53 — Cortina musical.
19,00 — TV de Brinquedo.
19,25 — Enciclopédia de bôlso.
19,30 — Aí vem a Primavera.
19,47 — Telesportes Facit
20,00 — O Marido da Estrêla.
20,05 — Aí Vem a Primavera.
20,39 — 5 Minutos de Saudade.
20,41 — A Cidade e o Homem
21,00 — Lôbo Solitário.
21,30 — Luta Livre
22,58 — Clube dos Artistas.
23,05 — Entrevista.
23,33 — Música e Imagem.

TÊRÇA-FEIRA

18,03 — Manchete do dia
18,10 — Os brotos comandam.
18,53 — Cortina Musical
19,00 — TV de brinquedo.
19,28 — Rock Jones
19,58 — 5 Minutos de Saudade.
20,00 — Rio, Boa Noite.
20,58 — A Noite Informa.
21,00 — Spot Light
21,12 — Um Instante Maestro
21,42 — A Noite Informa
21,58 — O Repórter da História.
22,23 — A Noite Informa.
22,40 — Grande Teatro.

QUARTA-FEIRA

18,03 — Manchete do dia.
18,10 — De braços abertos.
18,53 — Cortina musical.
19,00 — TV de Brinquedo.
19,23 — Enciclopédia de bôlso.
19,30 — Uma janela para o mundo.
19,46 — Telesporte Continental.
20,04 — Musical Rozintex.
20,29 — 5 Minutos de Saudades
20,37 — O Caçador Branco.
20,46 — Um nome de mulher.
21,00 — Hebe comanda o espetáculo.
22,15 — Cosmorama.
22,23 — Interlúdio.
22,35 — O Globo na TV.
22,58 — Clube dos Artistas.
23,08 — Cinema em Casa.

QUINTA-FEIRA

18,03 — Manchete do dia.
18,10 — Show Bossa Nova.
18,53 — Cortina musical.
19,00 — TV de brinquedo.
19,28 — Música da saudade.
19,46 — Telesportes Continental.
20,03 — Sherlock Holmes.
20,33 — 5 Minutos de Saudade.
20,40 — Boa noite, Carmela.
21,03 — Silveira Sampaio.
21,35 — O mundo é das mulheres?
22,03 — Faça você mesmo.
22,28 — Facit nos Esportes.
23,00 — Clube dos Artistas.
23,07 — Em dia com o Direito.

SEXTA-FEIRA

18,03 — Manchete do dia.
18,10 — Tele Magazine.
18,53 — A voz de São Judas Tadeu.
19,00 — Os três mosqueteiros.
19,30 — Luiz Vanderley.
19,47 — Telesporte Continental.
20,05 — Violão do Bonfá.
20,28 — 5 Minutos de Saudade
20,36 — Festival.
21,00 — Reader's Digest.
21,33 — Estamos em Casa.
22,03 — Rio 13 Bilhões.
22,37 — Teletemas
23,00 — Clube dos Artistas
23,08 — Psicologia.
23,33 — Variedades.

SABADO

17,35 — Duvido que você perca.
17,53 — Manchete do dia.
18,00 — V. M em TV
18,53 — Cortina musical.
19,00 — TV de brinquedo.
19,28 — Teleturfe.
19,40 — Telesportes Continental.
20,03 — Cantinho da saudade
20,30 — 5 Minutos de Saudade.
20,40 — Sucessos musicais Vigorelli.
21,03 — Perry Mason.
22,05 — Estória da História.
22,10 — Jockey Show.
23,10 — Variedades.
23,28 — Teletemas.

DOMINGO

17,30 — Variedades.
18,00 — Sempre aos Domingos.
18,28 — Música de Imagens.
18,45 — Quando os Clubes se Divertem.
19,30 — Sob o Mesmo Céu.
20,00 — Jornada Esportiva Caracu
21,33 — Teatro de TV Kibon.
22,33 — Do Atomo à Estrêla.
23,00 — TV de Comédia.

REGINA LÚCIA:

"Cansei de mostrar as pernas"

A reportagem da RTV foi encontrar Regina Lúcia se preparando para animar o programa "Grande Concurso Bossa-Nova", que a TV-Continental apresenta às quintas-feiras, às 18,10 h.

— Devo meu ingresso na Continental ao Fernando Confa, com quem trabalhei na Tupi, no Pradinho Bom-Bril, durante sete meses.

— Foi assim o seu ingresso na TV? — perguntamos.

— Não — disse Regina Lúcia — Comecei com Jacy no programa "Meio-Dia" e com êle permaneci 3 meses fazendo comerciais.

— Quem produz seu programa? — indagamos.

— É a Agência Joalis, uma firma nova, mas que vem progredindo bastante, principalmente no setor de TV. Seus diretores são bastante compreensivos e tratam os artistas com tôda distinção. Estou muito satisfeita em estar trabalhando com a Agência Joalis.

— Regina Lúcia, insistimos, por que deixou de aparecer de maiô, para se tornar animadora de um programa mais austero?

— Não gosto de fazer comerciais; prefiro animar programas. Quanto ao maiô, cansei de mostrar as pernas... Agora quero mostrar que também tenho talento!

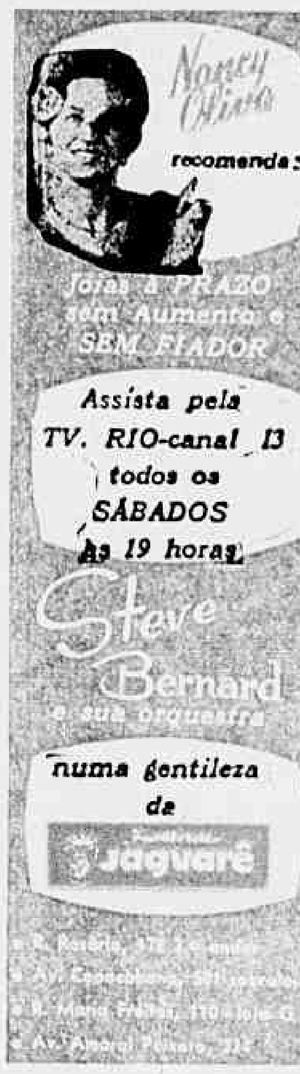

Ausência de consciência

RUBENS MONTEIRO

A HISTORIA do espanhol que dava um fio de barba como testemunho de sua palavra empenhada, não encontra guarida hoje em dia. Nem sequer as assinaturas têm mais valor. Assina-se cheques ou qualquer outro documento sem nenhum propósito de cumprir o compromisso assumido. Os bancos e as casas comerciais conhecem de perto êsse grave problema, infelizmente muito comum no Brasil. Digo isso porque estive nos Estados Unidos e verifiquei que lá, como em outros países adiantados, um cheque apresentado ao guichê é pago imediatamente. Porque êles não admitem a hipótese do cheque sem fundo.

AO comprarmos qualquer mercadoria o fazemos sempre com dúvida se a mercadoria corresponde ao anunciado. Há muito desleixo na confecção em função de um profundo desamor que contamina, principalmente, a mão-de-obra, que por um milhão de motivos é uma eterna insatisfeita.

SEGUNDO os latinos, onde está o amor está a alma (ubi amor ibi anima). E o que há, infelizmente, entre nós é uma tremenda falta de amor que traz em conseqüência a ausência da alma naquilo que fazemos. Falta amor entre os homens e disso decorrem todos os tropeços e obstáculos para a felicidade coletiva. Compra-se um sapato, por exemplo, ou se pede a alguém que dê um recado — mesmo sendo função precípua das recados — ou que é lamentável compra-se um remédio e o resultado é desolador: desde o sapato ao remédio pouco se pode confiar. Nem nos colégios se ensina às crianças a amar pelo menos aos livros. Constata-se que na maioria das vêzes uma ou algumas pessoas se reúnem com a idéia de fundarem um negócio, como por exemplo uma buate ou uma butique, porém sabendo que colégio pode dar mais lucro optam por um "educandário". Fundam um colégio.

HÁ, meus caros amigos, uma profunda falta de consciência no trato da vida em nosso país, que nos desacredita perante o mundo.

TV política

1 — Principalmente no que concerne ao rádio, quando a Emissora Continental transmite "Reportagem Ducal", o governador do Estado tem sido impiedosamente "malhado". Temos plena certeza que o sr. José Cândido Moreira de Souza não sabe de nada... o dia que souber...

●

2 — O sr. Segada Viana, nôvo chefe de polícia, foi a "vedete" da semana na TV. Foi visto em vários programas.

3 — A cada dia que passa novas entrevistas aparecem na imprensa, com novos subsídios à renúncia do sr. Jânio Quadros. Esta semana foi o sr. L. C. Prestes, que todos julgavam intransigente defensor do ex-presidente. Se as coisas continuam assim, dentro em breve o sr. Aparecido e o sr. Pedroso D'Horta estarão sòzinho no cordão.

SUPER CIMENTO BRANCO IRAJÁ

A Indústria Nacional se orgulha de oferecer ao Brasil um cimento superior em resistência e alvura aos similares importados.

O emprêgo do SUPER CIMENTO BRANCO PORTLAND "IRAJÁ" em revestimento de interiores e exteriores, trabalhos de decoração, modelagem, pavimentações, "terrazzos", marmorites, pedras artificiais para exteriores, ladrilhos, tintas impermeáveis, etc. permite o mais perfeito acabamento e extraordinária durabilidade. O SUPER CIMENTO BRANCO "IRAJÁ" é distribuido em todo o território nacional, pelas principais casas de materiais para construção. Os nossos Departamentos de Vendas e Técnico estão ao dispor dos interessados para quaisquer informações.

CIMENTO PORTLAND BRANCO DO BRASIL S. A.

Escritório: Rua da Assembléia, 104 - 7.º and. - Tel. 42-4127
Fábrica: Avenida Meriti, esq. Água Grande - Distrito Federal